南京新報

第六二一一號

今日本報兩張售洋四分

內政部登記證警字第六號

經中華郵政登記認爲第二類新聞紙類

社址 復興路一三五號

電話 二一七八四 二一八六九

定報價目	
每月	一元二角
半年	六元
全年	十一元
外埠另加郵費	

廣告刊例
每行十二字高
每日二角
每月一百八十行
每月三十元六角
以新五號字計算八行作一寸

市立圖書

德義蘇爲排除英法勢力 有分別宰割巴爾幹企圖

三國或將成立具體協定

巴爾幹英德經濟戰激烈

（中聯社荷京廿日電）廿日此間電聞報載稱、前返莫斯科之蘇聯駐德大使斯加爾捷夫、經在該地逗留三週後、廿日攜帶外交人民委員長莫洛托夫關於解決巴爾幹問題之覺書歸還柏林、該報且申述其對此事之觀察如下、

聞斯加爾捷夫大使、當廿日返柏林歸任時、曾攜帶莫洛托夫致德外長里賓特洛甫關於解決巴爾幹問題之覺書、查德義蘇三國爲排除英法在東南歐之勢力、充份有締結協定之可能性、該項協定、或將分割東南歐而交換下列三項、

一、認羅保匈三國爲德國生死的勢力範圍、

一、將希南兩國作爲義大利之勢力範圍、

一、將土國作爲蘇聯之勢力範圍、又謂德義蘇三國在柏林將近成立具體的協定之觀察、頗爲有力、

（中聯社南國京城二十日電）聯合國方面在巴爾幹之經濟攻勢、因英國在此間開設商業公司、而告積極化、德國對巴爾幹之經濟進出、因年初以來、德通商局長克洛丹斯之活動、而予促進、於是英德以巴爾幹爲舞台之經濟爭霸戰、今又方酣、蓋以通商局長克洛丹斯爲中心之德國經濟特派員、在全部巴爾幹主要都市、已超過數百餘人、如在佈加勒斯特、稱爲新聞記者之特派員、聞有三千餘人、又聞因德國第二次派遣克洛丹斯、而德羅經濟交涉之解決、亦對德有利、又德國繼與羅馬尼亞交涉之後、即與保加利亞國、南國交涉、最近開始之蘇南間通商交涉、亦爲德國在其背後所操縱、英國對此、企圖以貿易審議會、國策商業公司爲中心、作有組織的輸送數百名高級跑街、赴巴爾幹各國、在緊密之連絡下、進行收集情報、收買物資、及其他一切手段、妨害德國經濟工作、其一部份跑街、已陸續赴巴爾幹、德國對英法之經濟戰、今後將愈告猛烈、因其推移如何、巴爾幹近將一如北歐向使事態重視化者、亦可料及也、

照相說明 日有田外相發表維持現狀之聲明之荷屬東印度蘇島爪哇首都巴達維亞市

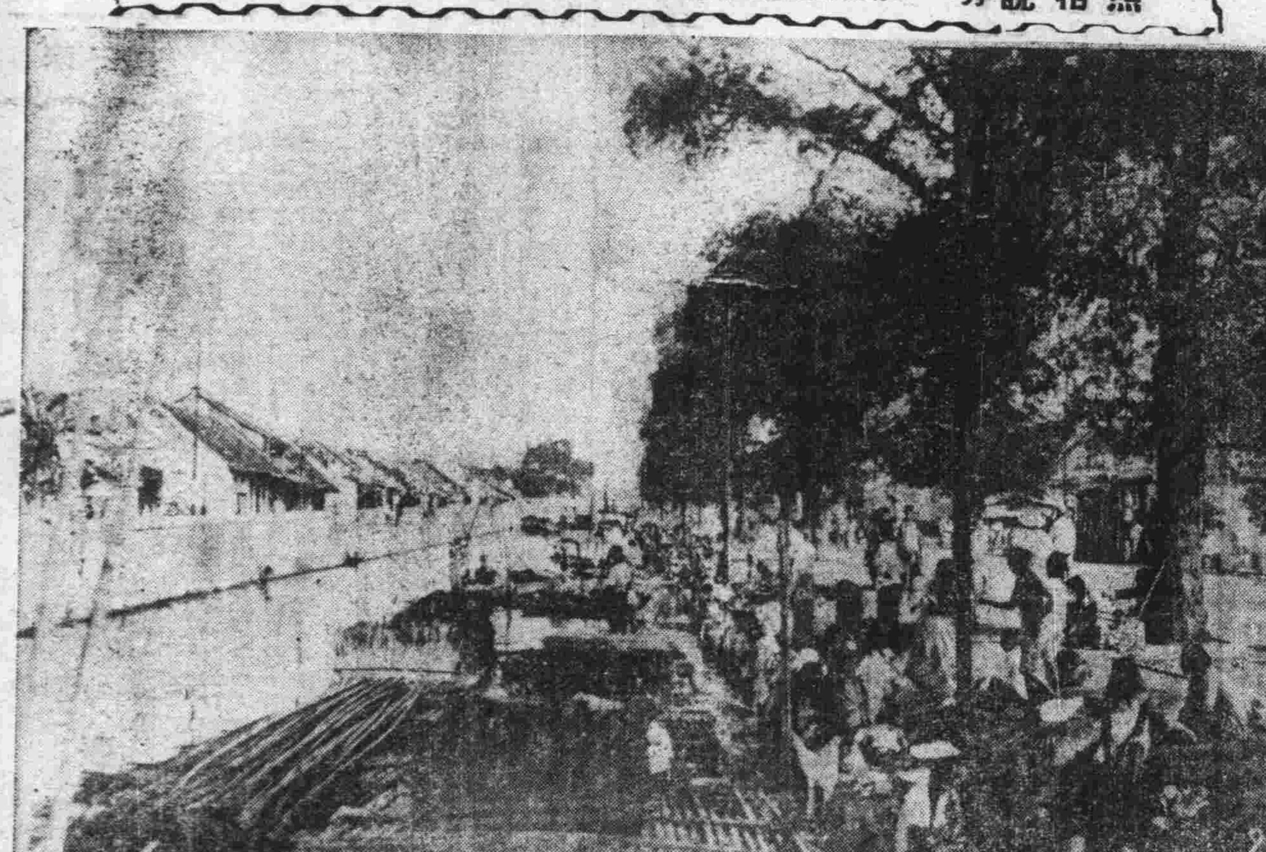

傳德軍將侵匈牙利

匈政府已在積極戰時準備 英法使館亦準備離開匈京

（中聯社紐約二十日電）合衆社匈京二十日電傳、匈牙利有被德軍侵入之危險、其內容如次、

據匈京英法方面之觀測、傳德軍侵入匈牙利之危險、業已迫近、因此包括新聞記者之多數英法人、已陸續離開匈牙利京城、匈政府已採取防空及其他特別警戒措置、傳法國公使館、業已將重要文書、遷往貝爾格拉特、英公使館亦擬用快速卡車、遷移文書云、

羅軍用機越境 侵入保國領空

（中聯社保京二十日電）二十日突有羅馬尼亞軍用機一架、越境侵入保加尼亞領空、經該國高射砲隊之反擊、旋告逼去、按當此巴爾幹情勢緊迫之際、該事件之發生甚激起該國國民異常憤慨云

照相說明 羅馬尼亞之婦女於不加勒斯多車站中忙以茶給咖啡予一般行將赴蘇聯國境間比薩拉比亞地方警備之兵隊

維持荷屬東印度現狀 日美意見已趨一致

日使與美國務卿會談結果

（中聯社廿日華盛頓電）廿日堀內大使與赫爾國務卿會談完畢、堀內大使談稱、日美兩國關於維持荷屬東印度之現狀、原則上意見已趨一致、又日本不參入歐戰之政策、並無任何變更云云、據確息本日之會談、係以荷屬東印度問題、菲島移民限制問題爲中心、其內容大體如下、

（一）當有田發表關於荷屬東印度問題聲明之前後、日本報紙論調、及上海方面之情報、似刺激美國務院當局、使其憂慮日本對荷屬東印度之意圖、此次會談、堀內大使說明有田聲明之旨趣、並明示日美兩國對於維持太平洋之和平、極抱關心一點、完全一致、有田赫爾兩聲明、並無任何抵觸、

（一）菲島移民限制問題、國務院當局原定以日方希望、傳達菲島方面、但因鑑於在菲島議會舉行第二讀會之前、已經通過各國移民、一律五百名之限制案、故堀內大使希望美國不僅傳達日方意見而已、且冀進而代執、使該問題圓滿解決斡旋之勞、赫爾國務卿對此、約願予以好意的考慮、而善爲處理之、

（一）又是日會談、對於在華美國權利、亦多少有涉及、惟不過關於一般問題、交換意見而已、

（中聯社華盛頓二十日電）二十日駐美大使堀內、二十日正午、赴國務院訪問赫爾國務卿、晤談約歷三十分鐘、據確悉、堀內大使該晤談中、除討論荷屬東印度問題之外、似亦言及菲律賓之日僑移民問題、交換種種意見云、

實施開放珠江 貿易頓見復活

最大量月可九千噸

（同盟廣州二十日電）據本月十二日日華南陸海軍之聲明、復活珠江貿易、二十日有廣州出口之海珠丸、二十一日有自香港進口之白金丸等日輪開其端、其實施已臻具體化、現暫定以上述日輪二艘（裝載貨物量合計三百噸內外）英輪一艘（裝載貨物約一千噸）等貿易船四艘爲限、其航行期數在廣州、香港間日輪八次來回、英輪四次來回、廣東澳門間日輪十四次來回、荷蘭輪二次來回、故其實際上貿易量最大一個月約爲九千噸、而關閉一年半再開之海關收入、據目下所估當爲每月三萬元、蓋當茲廣東之貿易體制整備、港灣設備、計劃等尚未見就緒時、事實上欲恢復活珠江貿易之功、乃屬不可能、故在日軍作戰之許可範圍內而導入此物資者、要亦不得已也、然日軍此次措置、其給與廣州市民與第三國之精神影響、相當之大、祇關係當局對日軍之協力如何、適合事態之進展、緩和其制限亦可期待、其有實復興廣東之處、亦不爲尠、

無錫區綏靖隊 奉令調赴浙湖

改稱爲湖州地區綏靖隊

（中聯社吳興訊）無錫地區綏靖隊、奉令調駐吳興、番號已改爲湖州地區綏靖隊、先頭部隊第一工兵隊、及兩步兵中隊、業於日昨由錫來湖、擇定所前街溫宅爲司令部、至大隊將由程萬軍司令統率、於日內抵湖、該隊兵士、均受有相當訓練、前駐無錫時、以軍紀嚴明、萬民愛戴、此次調湖、殊爲地方慶幸、今後治安當益臻鞏固、據司令部宣傳處長鄭玉珊、副官長楊鵬談、本隊唯一任務、厥爲保境安民、努力綏靖閭閻、俾劫後災黎、獲有昭蘇之望、希我民衆、忠實信仰、使軍民打成一片、共同建設新中國大道邁進、本隊爲使人民安居樂業、促進地方繁榮起見、決力謀恢復水陸交通、以增強貨運、抑平物價、對「雙林」「菱湖」「南潯」等處、亦擬酌派部隊駐守、俾閭閻無驚、民得安枕云云、茲探誌該隊司令部布告如下、

爲佈告事、照得本部駐紮無錫、吳江、越時一載、唯一任務、在保境安民、過去事實、想爲各界所共曉、茲又奉令調駐湖州、秉及吳江一帶、仍抱一貫主張、綏靖閭閻、俾劫後災黎、獲有昭蘇之望、凡我防區同胞、務宜安居樂業、努力生產、所有本部部隊、均經受過相當訓練、確守紀律、不犯民間秋毫、如有假藉名義、騷擾地方、准即扭送來部、或具名告發、證據一經確鑿、定按軍法從事、各商店對軍人物資交易、亦須買賣公平、不得高抬市價、致干究懲、其各凜遵、切切此佈、

日本四月中旬 對外貿易

依然呈示好象

（同盟東京二十日電）日本四月中旬之對外貿易、依然輸出甚爲好況、計出超千五百五十餘萬元、其輸出所以如此順利者、當爲前定貨之運出、與向日圓集團域之比較高總輸出、在繼續相當進行中也、內如絲織物、並生絲等向第三國之重要輸出品、依然有順利進展、而如木材、機械類等、輸往日圓集團域者、亦依然旺盛、內如機械類雖在數量上較爲減少、然金額則反見增加、此證明爲因單價之昂騰、而輸出金額騰昂也、

（同盟社東京二十日電）日大藏省發表四月中旬、日對外貿易概算如次、（單位千圓）

輸出 一二七、二九二

輸入 一〇九、七三三

出超 一七、五五九

一月以降累計

入超 二八、六四一

法政府努力 對意謀調整

法首揆明述政策

（中聯社巴黎二十日電）傳義大利對英法之態度強硬化、眞反映巴爾幹之情勢、但法首相萊諾於二十日謂、法政府依然努力與義大利調整國交、如可能、希望確立兩國之協調關係、其言明如次、政府迄今仍努力解決與義大利意見相異之處、法國之目的、爲維持歐洲東南部之和平、及各國之獨立、因而法國之外交方策、法義兩國以例如到達地中海協商之友好關係的希望、圖今後共同公正調整諸問題云、

英蘇通商協定 傳將進行談判

（中聯社倫敦二十日電）據二十日英官方之離聞、哈里法克斯外長、十九日會見蘇大使邁斯基、傳達英政府之意見、謂英國政府已有準備、承認三月末蘇聯政府之提議、並討論重開英蘇通商交涉之基礎條件云云、按該英蘇通商交涉、係自去夏德蘇協定成立後、即告中斷、消息靈通方面認爲此項交涉之再舉行、係爲一種預備交涉、擬締結考慮目下戰事狀態之適當英蘇通商協定基礎條件八條、此與對戰爭態度極微妙之蘇聯有關、頗引起一般關心云、

振務委會 工作緊張

振務委員會自組織成立以來、即由委員長岑德廣氏領導積極工作、岑氏日前已對各記者談話、發表施政方針、以生產救濟爲原則、對於事變以來、社會各界、自動辦理之救濟事業、及各友邦人士、胞與爲懷、爲各地災民服務之精神、深表敬意、並表示該會雖係行政機構之一部份、而實具有社會事業性質、願對於各地方老成宿望人士、及熱心慈善專家、均將竭誠延聘、共策進行、凡有良好振濟計劃、亦準備切實扶助、各界對岑氏此種表示、頗爲感動、茲悉該會中央黨部內之會址、已經修竣、大致完備、全體職員、已於昨日遷入正式辦公、該會內設總務、籌振兩處、總務處正忙於佈置一切、籌振處內正忙於設計工作、岑氏並對全體職員訓話、大致以謹慎勤三字爲勉云、

任援道氏 因公赴滬

（本報訊）蘇浙皖三省綏靖總司令任援道、現因公務於昨日（二十一）赴滬、約二三日即返京云、

日鐵相抵青島 慰問前線將士

（中聯社青島二十一日電）日鐵相松野、此次來華慰問華北日軍、於二十一日上午十時四十分由朝鮮之京城飛抵青島、在青島大飯店稍憩後、即訪問陸海兩軍、而致慰稿、旋至〇〇病院慰問傷病兵、並拜訪本地日領事館及市政府、下午二時十分乘飛機赴北京、

法大使戈思默 抵港後轉赴滬

（中聯社上海二十一日電）法駐華大使戈思默、自去冬赴渝後、迄今已歷數月、茲悉大使業於前日乘機離渝抵港、定本週內即行乘輪來滬、據法領署某員宣稱、大使此次來滬、並無任何使命、僅爲巡視情質、在滬勾留時日、現尚無決定、抵滬後將聆取最近租界行政狀況、以便有所調整云

美國務院發表 駐滬新總領事

（中聯社華盛頓二十日電）美國務院二十日發表、任美駐華大使館參事官富蘭克比羅克哈特氏、爲上海總領事克爾倫斯烏斯氏之繼任者云

蘇皖水利工程 進行辦法決定

（本報訊）國民政府水利委員會、前以蘇省張福河、急待疏濬、三河壩、與海塘堤岸、亟待修築、遂派經驗豐富人員、前往察勘、以爲興工修築之標準、聞已派該會工務處長張士俊赴蘇、業已公畢、茲將張氏在蘇與建設廳長潘子義及科長宗阜東等討論水利工程進行各點、誌之如下、（一）修築三河壩、因地點在安徽境界、從前雖由蘇省政府辦理、現擬請本會主持、或歸皖省辦理、以清界限、（二）疏濬張福河、究竟該項工程、於治安方面、能否動工、由本會及蘇建廳各派人員、會同前往實地察視、再行商辦、（三）運河東西堤、勘測完畢、計劃修復運堤高度、准照民國二十年大水位、高出一公尺、（四）海塘堤岸損壞情形、俟運堤修復計劃完畢、送會審核後、即出發勘測、

歐戰艦船 損害統計

美海委報告

（中聯社華盛頓二十日電）美國民主黨選出之上院海軍委員會委員長賽利、十九日在委員會席上、提出此次歐洲海戰艦艇受害之有興味的調查報告、發出下列之數字、一、過去七月中、艦艇擊沉總數、爲五三四隻、其中百分之六、即三十二隻爲礮機所擊沉、二、百分之三十、爲潛水艇所擊沉、三、百分之二十五、係觸機雷沉沒、賽利又指出攻擊武器潛水艦之重要性云、

英德兩軍戰報

雙方各稱敵受創頗重

（中聯社倫敦二十日電）英海軍部二十日發表、

（一）英潛艇二十日襲擊德艦掩護下之軍用輸送艦二艘、發水雷命中、

（一）德機連日繼續攻擊英艦隊及輸送艦、至二十日突然猛烈、但英艦中並未有一艘中彈、反擊落德機三架、

（中聯社柏林二十日電）德軍司令部發表、德機二十日下午猛襲托倫脫漢姆西南二百公里洛姆斯達德菲約爾姆之聯合國巡洋艦一艘、投下重量炸彈、當即炸沉該艦、繼又有一萬五千噸輸送輪一艘、同樣遭重量炸彈數枚命中而起火、於是附近登陸之英軍部隊、遭有效之空襲、是日聯合軍所蒙之損害頗鉅云、

（中聯社柏林二十日電）德軍司令部發表、十九日德軍軍隊及武器子彈運往挪威、極爲順利、聯合國機一架、於十九日傍晚在那維克港南岸投彈五枚、德方並無損害、又卑爾仁作戰部隊、已佔領前面若干島嶼、德空軍冒惡劣氣候、襲擊挪威西海岸洋面之聯合國艦隊、及運輸艦隊、有巡洋艦一艘、及運輸輪二艘、遭受重量炸彈、當即黑煙迷漫、大量石油浮流海上、可證明其轟炸效果、

華北記者團 訪日抵東京

（中聯社東京二十日電）華北訪日中國記者團一行二十九人、本日下午三時四十分抵東京新橋站、當投宿於第一旅館、按該團團員悉爲華北名記者、並有尹梅伯及楊宗慧二女記者參加其內云、

滬電一束

法租界又勸告 德僑四人離境

（中聯社上海二十一日電）法駐滬總領署、自於十九日以友誼式之忠告、勸令居於法租界內之五德僑離境後、茲據德方消息、尚有著名德僑四人、亦接同樣勸告、該四人爲德國官方商業通訊代表葛衛、摩克化學公司科學宣傳科哈姆斯、德製造商代表許辛、及德商哈夫梅、

歐戰最近擴大 罷工風潮迭起

（中聯社上海二十一日電）受各物價壓迫、一般勞工階級、生活維艱、故本年二三月間、各項工潮、頻有發生、至三月底、工潮稍戢、最近又因歐戰擴大、各貨再度上漲、以故要求改善待遇而起之工潮、又死灰復燃、如英商自來水公司、滬西之崇信紗廠、浦東國際船塢等、均先後爆發罷工風潮、若對投機操縱物價、無法抑制、則工潮前途方興未艾也

郵局規定辦法 寄遞貨樣小包

（中聯社上海二十一日電）滬海關駐郵局辦事處、昨（二十日）發佈告云、自即日起、凡經由國內郵政寄遞之貨樣小包郵件、其封皮上須載明該貨出產國別、

自來火公司之 罷工風潮解決

（中聯社上海二十一日電）滬英商自來火公司、自日前發生勞資糾紛後、茲悉昨日（二十）經工部局派員調解後、資方深諒勞方苦衷、對所提要求、業已全部接受、勞方認爲滿意、業於今（二十一）晨起、全體復工、工潮遂告圓滿解決、

來論 中國的教育方針（續）

張魯山

但所謂建國人才，須要怎樣的標準呢？原來普通所謂人才，大概分下列兩種：一種是以前所謂經濟之才，一種是所謂專門家；經濟之才，乃担任大體的計劃，與行動的指揮的；專門家乃指拿了計劃，奉着命令，運用着學術技能去實行的。我們現在所需的建國人才，當然也無非這兩種。這兩種人才的養成，固大部分靠着教育，但如一般風學，仍似以前的浮囂空泛，不切實際，充其量，不過多造幾個剝削層級的高等流氓而已，那裏能負起建國的責任呢？我們從遠一點來說：當清朝末季維新的時代，所提出的口號，是中學爲體，西學爲用；所謂中學，就是指的經國濟民，拿現在的話來說，即是指的社會科學；所謂西學，那時只知道輪船槍砲一類東西的製造而已，拿現在的話來說，即是指的自然科學；這種淺薄無聊的論調，直到今日，還流行在社會上面；其實西學何嘗不能爲體？中學何嘗不可爲用？正因爲當時的教育界，不知科學兩字的意義，其結果造成叫囂浮滑的風氣，一事無成，國家民族的衰弱因之。民國以後，一直到了今日，叫囂浮滑的風氣，迄未稍減，我們拿社會科學來說，一般青年學生，懂得幾個口號，看幾本淺薄小冊子，而自命爲社會科學家者，正不乏人；這種現象，曾令人當教育界悲觀，孫中山先生曾說過：「革命以高深的學問爲基礎」，那麼，淺嘗涉獵，道聽途說，當然說不上高深學問，更非所謂科學。我們要知道社會科學的專精，極爲繁難，說到應用，更加不易，蓋應用時除掉自己所專精的而外，還要參考其他，一面又要對照事實，去求得學理的效驗；這種工作，那裏是幾本小冊子裏所能找到的呢？政綱所上謂提高科學教育，是叫教育界人士，痛洗小冊子學問家的積習，切切實實的下一番治學工夫，然後才能負起建國的責任。至若自然科學，我個人是門外漢，但從事自然科學的人們，試將孫中山先生所擬的實業計劃，拿來一看，究竟够不够呢？如果不够的話，相差究有多遠呢？與言及此，不能不令我們愧汗！我們要知道，實業計劃的實行，是應合於國家國民的需要的，是有一定的進展的程序的，不宜有所等待延擱，而他的完成，又須要以目前世界科學所已造詣的盡善盡美爲標準，倘若我們的智識不够，繙繙塗塗的亂談建設，其結果是建設亡國，既無以對國家民族，亦失掉和平建國的立國精神，政綱上所謂提高科學教育，又是叫研究自然科學的人，處處要迎頭趕上，且不但要爲學問奮鬥，更要在學問與社會之間奮鬥，及在學問與國家民族之間奮鬥，把過去冷冰冰的態度，一齊把牠矯正過來。如果教育界習社會科學的人們及習自然科學的人們，個個都以建國爲思想，個個都以學以致用爲信念，脚踏實地，實事求是，豈特反共和平可以現實，即和平建國的偉業，也不難在相當期內完成。

（完）

英法聯軍在挪登陸
英德將大決戰
英推測德或將放棄一部

（中聯社倫敦二十日電）英官方二十日上午宣稱，英法聯軍在挪威登陸事項如左，挪威遠征軍隸下之英法混合部隊，未損一兵，幸抵達挪威、此可證明聯合國海軍，已將海上輸送路完全置於自己管理下之事實云，

（中聯社巴黎二十日電）法政府二十日上午發表，法軍在挪威海岸首次登陸，已告成功，但登陸地點現尚未明云，

（中聯社倫敦二十日電）英法聯軍，現正陸續派遣大軍入挪，綜合各方面情報，英德最近似將在挪威中部托倫托哈姆附近展開大決戰，雙方之形勢大致如下，

一、英遠征軍主力，已在托倫托哈姆北方約一百三十公里之那姆沙斯登陸，與挪軍合爲一氣，沿鐵道向托倫托哈姆前進，已在距那姆沙斯東方四十公里之格朗地方與德先鋒部發生前哨戰，

二、托倫托哈姆方面之德軍、業已佔有自托倫托姆通瑞典邊境斯篤爾林鐵道一百公里，準備據險截擊英軍，

三、奧斯陸，托倫托哈姆間鐵路已被挪軍破壞，且有一部分，尚在挪軍掌中，故德軍現正用大型飛機由奧斯陸方面增援中，

四、據二十日晨倫敦所接情報，謂英遠征軍之一部，已在托倫托哈姆西南方一百六十公里之摩爾盡港上陸，此而果確，則英軍作戰目標，當爲由該地截斷奧斯陸、托倫托哈姆鐵路，抄擊托倫托哈姆德軍之背，

此外，英軍一部分，復在那維克及其西南方之波在上陸、托倫托哈姆之陣軍，已陷於孤立，預料德國在不得已時，將放棄北部那維克，而在南部展開主力戰，以決最後勝負云，

德法國境發生空戰

（中聯社柏林二十日電）德意志通訊社二十日發表，德法國境發生大空戰之消息，即謂德機二十日在德法國境與英法機發生大空戰、德戰鬥機因得高射砲之援護，擊落英機四架，此役德方亦損失飛機一架云、

英兵工廠爆炸 死五人傷多人

（中聯社倫敦二十一日電）倫敦北區某兵工廠，昨晨（二十日）九時許突告爆炸，死五人，重傷十餘人，當局已定步驟，俾立即恢復工作，據調查結果，乃係機器損壞所致云，

英軍插足挪威 德將進行反攻

（中聯社柏林二十日電）本日上午德官方通信社發表消息云，具相當勢力之英軍在挪威登陸者，僅在那維克西北方赫爾斯達德一處，然英軍涉挪之舉既表面化，則德必在他處擴大行動，亦屬當然，該通信社所發表之消息如下，據德國空軍偵察，悉目前英軍相當強大部隊之登陸，僅限於赫爾斯達德附近，其他各地，因運輸船隻不足，其數甚微，故上項英軍，料難對德軍有大規模之進攻，蓋英國所謂與挪軍之共同行動，著止於鼓勵挪軍指揮官及民衆，據目前情勢，殊難有其他效用，唯縱令英軍之登陸與德軍之對挪派遣軍並無危險，英軍此項教唆，決非德軍所能不聞者，英軍今既插足挪威國土，則德軍迫不得已，本無化爲焦土必要之地方，亦將進行反攻作戰矣

連雲港碼頭 刻在修築中 將來可與各大港抗衡

（中聯社徐州訊）連雲港市公署、現已組織籌備處、設港第二碼頭建築工竣、着手進行第一碼頭舊工事，估定將擴充爲三千噸以至六千噸、可納大船之停泊、將來連雲港正式完成、可與津滬等市并駕齊驅、

義報攻擊英法 英有不承認中立表示

（中聯社倫敦二十日電）英國政界、因義報紙最近開始攻擊英法、刻注意義大利此後對戰爭之動向、泰晤報於二十日社論中、指摘義報紙之報道態度、係以勃倫納山隘會談爲轉機而變化、尤以最近反英法色彩更爲濃厚、時義大利係放棄非戰態度、其論調同如左、最近一週間義大利報紙揭登之錯誤報道、完全係言論之謬誤、三月間德義兩獨裁在勃倫納山隘會談時、義報紙即有若干之偏斜、但始終把持客觀之態度、然自勃倫納會談後客觀之報道、消滅四月七日墨索尼里在與爾華特演說後紙面三異實報道完全消失、故自勃倫納會談後、義大利非交戰國一變而爲德交戰國之同盟國、而德國自墨首相與希特勒特演說後、果在歐洲北部進行電擊作戰云、

日本國民慶祝使節一行略歷

松平賴壽伯 前高松藩主，明治七年十二月生，早稻田大學畢業，昭和八年，補貴族院副議長，昭和十二年六月與近衛議長之後，被選爲議長，以至今日，松平氏除歷任大日本蠶絲會，大東文化協會，帝國馬匹協會各會長，及日本中央蠶絲會，帝國水難救濟會各會長外，并兼任濟生會副會長，軍人後援會顧問等職，又任大東文化學院總長，乃日本文化事業之功勛，多爲政界所瞻仰，

小山松壽 長野縣籍，年六十五歲，明治廿八年，東京專門學校法律科畢業，歷服務新聞界，曾任職大阪朝日新聞社，昭和九年，創刊名古屋新聞，現任該社社長，大正四年以來，九次被選爲衆議院議員，屬民政黨，昭和七年九月，任幹事長，十二年七月，被推爲衆議院副議長，後任議長直至今日，頗負聲望，最近年事已邁，風格清高，令名遠著，

八田嘉明 技術家，明治卅六年，東京帝大工科畢業後，供職山陽鐵道，不久轉任遞信省，歷任鐵道作業局鐵道院之技師後，任鐵道省建設局長，十五年任鐵道次官，昭和四年辭職，勅選爲貴族院議員，昭和七年至十年九月，任滿洲鐵道總裁，對滿洲事件後滿洲國之交通問題，頗有貢獻，其任東北工業總裁，十三年十月近衛內閣改組時，以拓相入閣，翌三年一月，平沼內閣成立，留任爲商相兼拓相，其後辭商相之職，即就任日本商會，及東京商會會長，

古野伊之助 今年五十歲，同盟通信之青年社長，爲日本全國輿論界之衆望，生於三重縣富田町，幼時苦學奮鬥，在私立學校修習英語，早稻田大學退學後，獨立自修，至有今日之成就，渠從事新聞通訊事業時，年卅一歲，服務於美聯及路透社東京分社，痛感其國家的使命，與故岩永社長協力創辦國際通訊社，歷任該社北京倫敦等分局長，大正十五年新聞聯合成立，然即執昇爲負責人，於昭和十年完成一國一通信之宿望，遂成立同盟通訊社，就任常務理事，十四年九月故岩永社長逝世後，選爲社長，其時始終以滅私奉公之精神，經確立日本通訊事業之自主權而奮鬥，又參加內閣情報部，作爲國民精神總動員，中央聯盟理事等活躍於非常時期之日本輿論界，將來頗堪期待云，（未完）

日軍賡續掃蕩 藏匿晉南渝軍

（中聯社茅津渡二十一日電）在晉南地區施行肅清工作之日軍，經佔領蔣軍據點龐底村（茅津渡東北十二公里）及東延村（茅津渡東方六公里）後，目下又賡續澈底掃蕩附近山窟內之殘敗蔣軍，迄二十日夜判明蔣軍陣亡甚重，日軍鹵獲戰利品甚多云、

武漢三鎮要聞

漢市府週年紀念 張市長播音演講

（中聯社漢口二十一日電）武漢特別市政府、成立一週年紀念日、市長張仁蠡、特於當日午後九時、在漢口廣播電台播音演講、題爲武漢特別市政府之回顧與前瞻、

武漢特別市政府 一年來工作概況

（中聯社漢口二十一日電）武漢特別市政府、一年來工作概況如下、（一）社會方面 撥款賑濟難民、免費診療、（以上三項本年仍繼續辦理）、辦理武昌市民復歸、設登記處五處、發給安居證、已發者十八萬餘人未發者本年繼續辦理、（二）教育方面 已陸續增設小學五十所、男女初中、及高級職學各一所、民衆夜校五所、并擬陸續增加、關於私塾管理改良、已制定暫行辦法、公佈施行、他如小學生成績展覽、運動會、音樂會、電影會、及赴日教育參觀團之組織等、（三）警務方面 陸續擴充長警、現共達三千三百餘名、并增設警署、及增建（漢鎮）（漢鯤）兩艘、并實行提高長警待遇、添購消防機器三部、價七萬餘元、不日可到漢、（四）財政方面 曾辦理鹽碼統稅各政、於上年十一月底、移交參議府接管、此後推力謀市稅之整理、於三鎮設稽征所六處、在法租界設分所一處、并爲獎勵稽征人員、訂有考績辦法、辦理契稅等項、至屠宰稅部份、武昌漢陽兩場收入、月達三萬元、（五）建設方面 修理三鎮馬路等工程、共八十一種、添建工場、處、公廁八處、及添置街名牌、指揮台等、又增發各項建築執照三二四張、本年仍繼續築修馬路、建築公廁、及菜市場、屠宰場、并計劃建築三鎮平民新村、預定容納住民五萬人、建築經費約需二百六十餘萬元、并擬逐漸實現大武漢都市計劃、此外并擬將市容加以整飭、（六）衛生方面 上年十二月、將社局衛生所撤銷、而成立衛生局、局外設有市立醫院、傳染病院、漢口區屍棺掩埋會、妓女檢治所、漢口區學校衛生委員會、衛生事務所、漢口五、武昌二、漢陽一、正在計劃設立者、尚有肥料製造廠、衛生化驗所、細菌研究所、檢疫所、戒烟醫院、塵芥燒卸場、火葬場等

建設救濟獎券 中獎號碼揭曉

（中聯社漢口二十一日電）武漢特別市政府、發行之首期建設救濟獎券、今（二十日）爲首次開獎之期、開獎地點、在新市場共和樓內、上午十時、舉行開會儀式、正午十二時、正式開始搖獎、由市府派委參事等、到場監視、友邦各機關、亦到場觀禮、結果搖出頭獎（二三〇三五）號、二獎（四三八七四）號、三獎（一六〇九〇）號、四獎十個、五獎五十個、六獎一百個、又下期擬發行五元法幣一張之獎券、向上海方面推銷頭彩五萬元

黃河河畔戰事

（中聯社茅津渡二十日電）日軍自突破中條山脈後，繼續前進，蔣軍遂退至黃河南岸，然蔣軍之所謂督戰隊，在北岸架鎗截堵，第四集團軍遂陷於進退維谷，迫不得已，將軍器子彈盡棄黃河濁流，混入農民羣中逃走，然因前後受攻，能倖免於死者僅數十人而已，

南京特別市政府土地局通告 字第 號

案查華中水電株式會社租賃下關姜家園民地一案前據該會社繳到墳墓拆遷費一千陸百二十元青苗拆遷費十陸元七角一分地租三千陸百三十五元一角五分共計法幣五千二百七十一元八角陸分業於上年九月交由第五區公所劉保長具領轉發业經本局登報通告各在案茲查第五區公所除已發墳墓拆遷費一千陸百二十元整及姜長贏朱有喜等兩戶地租九百五十元零陸角九分均經掣有收據外其餘或因業主不在或因證件不足尚存二千七百零一元一角七分已於本年四月一日由劉前區長解繳財政局專款存儲所有未領地租各戶俟本局審核產權屬實再予發給證明單俾憑持向財政局具領地租可已特此通告

（四月廿六日） B617

全國民衆擁護和平大會聲中之好消息！

慶祝 國民政府還都典禮！

中央執行委員會核准 上海復興公司委託

南京三通書局 國黨旗專賣總經銷處啓事

凡我新政府各院部會，各省政府，總局，各市縣黨部，各機關學校，各民衆團體、銀行、公司、商店、屆時應一律懸旗慶祝，以示億萬民衆，熱烈擁護國府還都典禮莊嚴儀式，一致擁護和平實現。……各界人士、欲購從速、……大小各種國、黨、旗、（附和平反共建國小旗）儲貨充足、幸勿失之交臂、歡迎賜顧

慶祝 國府還都和平大會 四月廿六日

南京總經銷處三通書局發行所謹啓

門市部：朱雀路八十號 電話：二二一八八號

辦事處：朱雀路八十三號 倉庫：將軍巷

▲南京、蚌埠、徐州、海州、揚州、杭州、三通書局分局及各地大書局均有出售▼

B660

警·告

復興製銷黨國旗公司緊要通告

南京市暨各地旗幟商店公鑒！

本公司於本年三月一日呈奉中央執行委員會執字第一九二一號指令核准所有全國黨國旗槪歸本公司專營在案所有南京、蚌埠、徐州、海州、揚州、杭州、（浙江全省）等處委託三通書局獨家專賣凡上開各地任何商店不得仿製私自發行致干律禁而蹈法網所有本公司出品均蓋有長方形圖記爲憑特此公告

B661

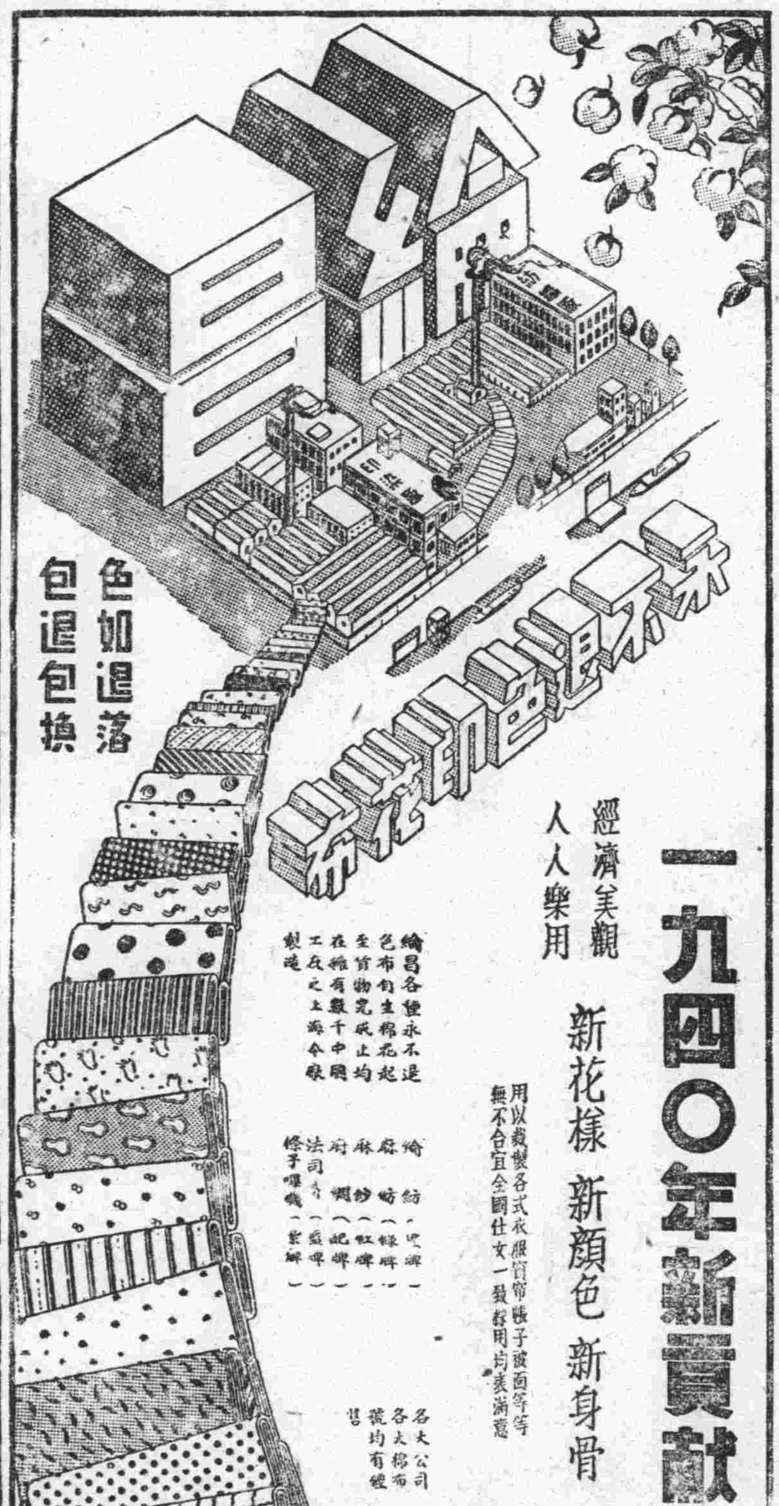

一九四〇年新貢獻

經濟美觀 人人樂用

新花樣 新顏色 新身骨

綸昌各種永不退色布自生棉花起至貨物完成止均在雇有數千中國工友之上海本廠製造

綸紡（史牌） 麻紗（綠牌） 府綢（紅牌） 法司令（藍牌） 條子嗶嘰（紫牌）

用以裁製各式衣服質帶帳子被面等等無不合宜全國仕女一致採用均表滿意

各大公司 各大棉布號均有經售

綸昌紡織漂染印花有限公司

首都警察廳招考通譯

本廳現需通譯數員如有品行端正體格健全能說流利日語并通曉文法者自即日起至二十五日止可備履歷片一紙半身二寸像片二張親來本廳總務科報名聽候考試一經合格當通譯從優錄用特此奉告 首都警察廳啓 B653

工商部商標局啓事

本局現已由滬遷南京成賢街工商部內辦公嗣後各機關團體及申請商標註冊者文件請逕寄本局爲荷

遺失聲明

濟義興營造廠承包建築太平濟光華二門警察廳驗收今已工程完竣惟領給之第一號搬運小旗一面除報警察廳外特此登報聲明作廢 濟義興啓 B659

胡玉麟 饒素貞 脫離夫妻聲明

我倆今因感情破裂勢難偕老茲經雙方毛金順姨母饒氏調解證明得雙方同意均願脫離夫妻關係嗣後男婚女嫁各聽自由兩無干涉特此登報聲明 胡玉麟 饒素貞 B654

遺失聲明

茲遺失中和莊上濟南錦豐慶一零一號三萬元一零四號一千元匯票二紙抬頭均爲來友手現在中途遺失除向該莊掛失外如有中外人等拾得作爲廢紙無效特此登報聲明 李少卿啓 B650

葉兆昌大律師受任魏復興營造廠常年法律顧問啓事

爲通告事本律師茲接受本京華僑路二三號魏復興營造廠之委任爲該廠常年法律顧問嗣後如有損害其名譽信用及有關法律事件本律師當依法盡保障之責恐未周知特此通告 事務所新街口鐵坊橋三十八號之三 B629

仁和祥 床業專家 銀箱大王

今日新運到 最新式柚木床 專接大批雙層床 自造設廠

銅鐵鋼床 學校醫院床 軍用床 各種銀箱 保險櫃 子花 樣繁多不及細載

地址 中華路中 東街七號 五廠上海路 總廠愛多亞路 A638

老牌大中瓶益利汽水

大瓶汽水經濟價廉一瓶能抵普通數瓶

美國渴樂斯鮮橘汁

風行歐美五十餘載鮮甜可口四季宜飲

駐京益利汽水公司總經理廣順昌汽水行洪武路247

南京電話局招考女話務員

依照左列章程希望應考者携帶履歷書至黨公巷本局報名

一、招考人員 約十五名

二、年齡 二十歲以下

三、經歷 女子中學畢業程度（要同畢業證書）

四、報名截止期限 四月二十五日

民國二十九年四月二十日 B656

專配 洋松大料

本行新到大批洋松材料不論大小尺碼一律照配如蒙惠顧定價格外克己

遠東木行啓 太平路黨公巷十號 電話二二六一一 A546

選拔東運代表 舉行足球預賽

今日和平對教養爭取代表權

（本報訊）本市參加東亞運動大會預選問題，經市籌委會之積極籌備，分類選拔，參加者，計有和平、二中、安徽、教養四隊，第一場爲和平對二中，昨日上午九時，在新體會八府塘操場舉行，因二中隊人數不齊，遲到十分鐘，乃另調兩人遞補，故作二中棄權論，但於斯時，兩隊球員，願舉行友誼賽一次，於是鳴金開球，各顯身手，表演異常精彩，直至上半時終了，始終未開紀錄，待至下半時最末五分鐘，方由二中隊球員，戴伯平罰入一球，蹴進一球，佔得優勢，結果二比〇，二中勝，下午四時，乃教養對安徽，球員均按時到場，經幾分鐘練習後，即行開始比賽，兩隊球員，俱係慣戰之將，對於球藝，深有研究，傳遞接送，均甚準確，上半時結果三比〇，教養勝，下半時始終未開紀錄，直至警笛響起，息戰罷兵，教養以三比〇勝安徽，故今日下午一時半之決賽，乃爲和平對教養，兩隊實力雄厚，定有精彩表演，優勝者，即代表本京參加復賽，并於明日與漢口足球選手，作一度友誼比賽，同時中聯社爲鼓勵參加健兒，努力競技，特製備中聯盃一隻，由尤半狂代表給獎，茲將四隊出場人員姓名列於下，

△和平隊 朱世楠 沈思富 歐冬馨 哈永喜 孫詠春 高景禧 厲鴻發

△二中隊 居耀明 戴其盛 楊德榮 季翔 黃振聲 戴伯平 陳炳華

△教養隊 張昌衡 吳延年 譚茂林 馬濟人 邢學文 王雲鵬 姚冠凡 陳啓人

△安徽隊 冷春陽 王正坎 周定臣 張家倫 焦作舜 卞國垣 蘇正祖

記者對擁護和平 反共建國之職責

昨召集談話決定四項綱要

（本報訊）全國民衆慶祝國府還都擁護和平大會首都籌委會宣傳組，前擬定於大會慶祝日，（二十六日）下午一時至六時，舉行新聞記者座譚會，同時用無線電廣播各地詳情，已誌前報，經該組請本京新聞記者祝紹康、吳駿、李剛、孫英等參加，昨由吳駿召集，於市黨部會議室談話，商討屆時廣播題目，經議定，主題爲「全國新聞記者對擁護和平反共建國應有之職責」大綱，內分（一）闡明擁護和平反共建國之眞義，（三）敍述新聞記者本身之立場，及對國家社會應有之責任，（三）由記者之職責，轉述對擁護和平反共建國應趨之途徑，（四）全國記者，目前應有之共同目標云，

照相說明

周佛海氏之公子周幼海、羅君强氏之公子羅伯偉、梅思平氏之公子梅孝增（由右至左）於八日午後乘機赴日留學、

全國商標局 保護合法商標

擬訂查驗註冊證暫行章程

（本報訊）全國商標局由滬遷京後，即在成賢街工商部內開始辦公，局長項鳴本保障人民合法權利之精神，督促各課積極推進工作，頗爲忙碌，聞該局對前維新政府商標局已辦未辦之請領註册案件，一概重行審查，並登載商標公報，以期合法，並藉以杜絕不良商人侵害他人權益，刻該局又擬具查驗商標註册證暫行章程呈部核辦，將來該章程公佈施行後，則已經註册之商標專用權，又多一重保障云，

二中從事植樹 佈置校景

京市立第二中學校址，坐落鼓樓公園區內，風景頗爲優美，茲爲利用環境谷加整頓計，特推徐旭初等三人，組織校景佈置一切，並向金陵大學農學院，購到大批樹苗，即將從事栽植，

市立兩小學 舉行家庭訪問

（本報訊）本市第十四小學、爲欲明瞭學生在家作息情況，以收學校與家庭聯絡合作之效，特於日昨，由該校全體教師出動，舉行家庭訪問，各家長對該校教學訓導，頗多贊揚，並互相交換對於感化兒童習性，指導兒童自修等問題，又市立第二初小等學校，定本月二十二日起，舉行家庭訪問，屆時由各級任教師，分別至學生家庭，對其家庭環境、經濟狀況等，舉行縝密之調查，以期觀察各學生各種個性之形成，藉以籌有效的改進方法，聞此項工作，約一月方可蕆事，事後尙將編製報告，以資參考，

中國安淸總會 五月一日成立

（本報訊）中國安淸會原爲民衆團體之組織，全國各地均有設立，惟名稱間有不同，茲悉政府當局，以該會亦係民衆有力組織之一團體，爲便於指導起見，由該會主

大阪朝日新聞社 徵集藝術作品

內分手工圖畫書方三種

（本報訊）市教育局，以大阪朝日新聞社，擬徵集本市小學學生藝術作品一千份，內分手工、圖畫、書方三種，並補助材料費日金六十三元，業經該局製定各校應徵作品一覽表，及領款收據，函知京市各小學擬同收據，往領材料費，按照表列件數，於本月二十六日以前，製就呈送，以憑彙轉云、

警廳飭屬糾正 不合規定國旗

以重觀瞻而免參差

（本報訊）首都警察廳，近以本月二十六日，爲全國民衆慶祝國府還都擁護和平大會之期，本京全市商店住戶，自應一律懸掛國旗誌慶，現悉該廳深恐市民屆時所懸國旗式樣不一，特分令所屬各區署長官，限文到三日內督飭在各該管轄境內，挨戶查視，遇有不合規定之國旗，令即趕速遵照規定式樣重製，始可懸掛，以重觀瞻，而免參差云，

注重交通安全 通衢張貼警告

首都警察廳，爲注重公共安全，特訓令所屬注意糾正汽車，以超過規定速度及機能不良而照燈後尾燈欠缺者，駕駛者時有不守規章，疏忽職務及未領司機證者，各處道路路基不平，亦爲汽車肇事原因之一，固屬司機疏忽，而被害人不知注意，亦爲可慮，關於路基不平一層，業經函請工務局隨時查察修理，並飭行政科繪製醒目佈告，張貼通衢，以促行人留意云，

警政次長鄧祖禹 召集學員訓話

希望努力學業爲社會服務

（本報訊）中央警官學校，除譯言班外，所有正科，水巡班，及現任警官班，現悉已定於五月十八日同時舉行畢業典禮，近日以來，各該班學員，應受各項課程，無不加緊訓練，并因前教務處長倪家福，所服務，特委任江達夫繼任該校教務處長職，汪氏業已到校任事，警政部次長兼該校教育長鄧祖禹氏，特於前日召集該校全體學員，在大禮堂訓話，并介紹新任江教務處長與學員見面，至鄧教育長訓詞，略謂，警校本屆自開學以來，今已一年四個月，歷盡艱苦，始得有今日之成績，此皆由各教官之熱心努力，及日本友邦人士之贊助所致，以前畢業學員，均能認識中日關係去服務，現在諸學員畢業之期，轉瞬即至，希望對各項課業，尤須加倍努力，切不可因循疏忽，將來能以所學服務社會，庶不負國家教育警察人材之至意云，

南京電話局 招考女話務員

南京電話局自創辦復業以來，各界裝戶，日漸增多，且各地長途電話之恢復亦達數十處之多，故業務亦日趨繁榮，致原有話務員不敷分配，爰自二十日起，招考女話務員十五名，凡年齡在二十歲以下，具有中學畢業程度（須有畢業證書）者，均可向黨公巷該局報名，一經錄取，待遇從豐，聞報名期，定本月二十五日截止云，

日厚相吉田抵京 訪問板垣參謀長

日厚相吉田氏抵京後，於二十日下午一時三十分，訪板垣總參謀長於其官邸，面致慰詞，並作種種懇談，旋赴總司令部，聽取各幕僚在華作戰之現況後，歸返首都飯店，發表如下之談話，

此次由米內首相之提議，由三閣僚分別來華慰問前線將士，唯因時間短促，除赴前線對將兵致敬，並慰問現地之英靈外，恐難作現地之視察，現擬赴漢口轉赴北京，並在地方長官會議席會晤要人、

照相說明

圖爲抵達南京站時之日吉田厚相（位於中央而手中持帽者）

小學生茶水費

教局擬訂統籌補濟辦法

（本報訊）市教育局以京市小學校長會第五十次談話會，決議本學期內自四月十五日起至六月十五日止，計兩個月，每月每生酌收茶水費洋一角，以資補濟，茲核所陳，每月學生茶水費用太多，尙屬實情，應候統籌補濟辦法，再行飭遵，惟在未訂定辦法以前，各校不得逕行收取學生茶水費云，

陳祥霖調升 縣訓所副所長

（本報訊）內政部縣政訓練所，近以國府還都，百政待舉，關於各省縣政人員之使命，極爲重大，現仍繼續招收第三期縣知事組學員，入所受訓，各情已誌本報，茲悉內政部爲調整該所機構起見，特以部令發表，調升訓育處長陳祥霖氏爲該所副所長，遺缺并調派警官學校教務處長倪家福氏繼任，聞陳倪兩氏已分別任職云，

青訓指導部 擬訂發展計劃

內政部中華青年團指導部，爲求貫澈初衷，共向和平反共建國之途邁進起見，決意先行調整指導機構，刷新陣容，該部調查股股長蔣鎭中已調任上海特別市青年團指導部主任，遺缺由林宏謨升充，並聞已擬訂整個計劃，全面發展團務，又該部所辦之「中華青年」，內容甚豐富，受各界讀者歡迎，聞第六期不日亦將出版云，

催各小學 領用國旗

（本報訊）市教育局以市立小學校長談話會，當値校長蔣慕韓呈稱，各校應用之國旗，請由局在教部撥補小學設備費內，撥款代購轉發，以昭劃一，當經簽呈市長批准，茲已向三通書局購備國旗一百六十八面，每面價銀三元五角，每校給領三面，設有分校者，另發三面，業經訓令市立各校前往具領懸掛云，

教局編印 教職員錄

（本報訊）南京市社教兩種事業，日見發展，所有職教員等，約八百餘人，平日漫無統計，稽考爲難，且小學教員，有經四次登記，教員養成所，歷屆本科特科、畢業學員，分發南京市服務、爲數甚多，茲悉教育局爲上項人數，分別註明，以示區別起見，特刊印一種「南京市社教職員錄」，由該局編印，所有印費，業經簽呈市長批示由各校館自動籌付，故教育局昨特訓令各校館俟該職員錄出版後，再行分扣印費，核定確數，備款前往請領云，

中國社教學會 籌備出版會報

中國社會教育學會自成立以來，工作頗爲積極，刻爲擴大宣傳，研討各種教育上問題起見，特擬出版會報一種，即定名爲「社會與教育」，定每月發行一期，編輯由市黨部教育科長徐公美氏擔任，並將敦請宣傳部長林柏生氏擔任名譽會長，刻正分向各會員徵求稿件中，約下月即行出版云、

南京廣播電台播音節目

JC XO 660 周率

四月二十二日（星期一）（南京時間）

上午

一一・三〇—一一・五九 家庭節目（我一件合適的工作）（日本語）
一一・五九—一二・〇〇 報時（北京語）

下午

一二・〇〇—一二・三〇 故事（水滸傳—病關索長街遇石秀）（張泓儒）
一二・三〇—一・〇〇 唱片（西洋音樂）
一・〇〇—一・二〇 報告新聞（北京語）
一・二〇—一・五〇 唱片（京劇）
一・五〇—二・〇〇 預告節目（北京語）（日本語）
二・〇〇—二・三〇 唱片（中國音樂）（歌唱）
二・三〇—三・〇〇 經濟新聞（上海語）
三・〇〇—五・〇〇 休息（轉播大上海）

五・〇〇—五・三〇 兒童節目（兒童故事「苦兒努力記」兒童史地談話「我國地勢和氣候」附知識問答）（劉濤・李登雲）
五・三〇—六・〇〇 日語講座（日語講座第二講）（黃鑑村）
六・〇〇—六・三〇 報告新聞（北京語）
六・三〇—七・〇〇 皇軍將兵之時間（消息之播音機通信與後方軍人之通信）
七・〇〇—七・一五 唱片（中國音樂）
七・一五—七・三〇 報告新聞（北京語）
七・三〇—七・四〇 報告新聞（日本語）
七・四〇—八・〇〇 唱片（日本音樂）
八・〇〇—八・三〇 唱片（中國音樂）（歌唱）
八・三〇—九・〇〇 唱片（蹦蹦戲）（轉播大上海）
九・〇〇—九・二五 報告新聞（北京語）（轉播大上海）
九・二五—九・五〇 遊藝（洋樂「室內樂」）（轉播大上海）
九・五〇—一〇・〇五 時事講述（北京語）（轉播大上海）
一〇・〇五—一〇・一〇 預告節目（北京語）

慢性頑固症 皮膚病一切

不痛不傷・意樣不遺痕跡・是治療肌膚病之三大原則・恰於本劑始得完成並其藥効・滲透皮下深部・剷滅強頑的病原菌・以收早日根治効果・可謂達成革新的滲透療法之特効治療劑・所以・頑梗難拗而以普通治療難斷不能驅治之一切慢性頑痼肌膚病・尤其是脚癬・狗皮癬・陰囊濕等症・特募神確迅快奏効・在很短期日之內・消裂・癢・破・膿・等症狀・並且止痒功能・特別靈妙・一使抑鬱暢爽神氣・夜間可能安眠・尤其臉面上的一切疙瘩・治後絕不發痕・所以由大方婦女與嬰們・爲其美容上・頗受歡迎！不痛・不痛・奏効又確且快・因此・在小孩們亦甚修易使用

主治 一切慢性肌膚病・全身狗皮癬・脚癬・汗疹痱子・蛀傷・疥瘡・面皰・蚊虫之咬傷及咬痕・以及一切肌膚病・無一不驗

皮膚恰劑

定價 三角・五角 一元・二元 三元・五元 各地藥房均有代售

日本東京市神田區花房町 發行所 山崎帝國堂 郵政振替東京一四六七番

請吸最上等的

全祿牌香煙

煙絲黃嫩 煙味極好 價錢公道 包君滿意！

各香煙店均有出售

上海華生煙草公司啓

四明 最新式鈕襻眼鏡

目爲主體之要宜愼重保障配戴眼鏡務請愼重光度可保永久之健康本公司驗光準確新式儀器設備完全一試便知

A576

地址：太平路太平巷口

長城牌

大嬰珠

中國首創驗目配光自製科學眼鏡 精益

地址 太平路 花牌樓一八二號之一

中外公認

近代最新眼鏡專家

眼睛與眼鏡。關係非常重要。幸勿昧然戴鏡。有損目力健全。若不視爲等閒。須先檢驗目光。欲達準確妥當。唯有本公司負責驗光。

A616

歐戰範圍雖趨擴張 京市物價尚平穩
洋貨行情拾級而上

（本報訊）本週金融市場，因歐洲風雲緊急，戰氛擴大，呼吸突趨劇烈，洋貨漲風，一日千里，經營投機事業者，趁機蹶起，壟斷物價，竭力操縱，結果洋貨漲風再度倘利，如顏料、呢布、鐘表，市價均拾級而上，內地土貨，因來源之暢滯不一，互有漲跌，然大致俱未瘋狂脫軌，闔集居奇風潮，漸告解決，就中如米油兩項，一週來差告平穩，麵粉稍漲不已，現金飛漲，華興券日票均平，茲特列誌於次，

	（上週）	（本週）
熟米	二八・五〇	二七・〇〇
豆油	七四・〇〇	七九・〇〇
白糖	九五・〇〇	九八・〇〇
麵粉	一三・四〇	一一・六〇
洋油	一五・一〇	一四・八〇
現金買進	五四五元	五六五元
賣出	五七〇元	五九〇元
華興券進	一四四元	一四四元
出	一四九元	一四九元
日票進	八〇・〇〇	八〇・〇〇
出	八〇・五〇	八〇・五〇

麵粉日入疲途 最近或將再猛跌

（本報訊）本市麵粉行情，邇來日入疲途，蓋新麥瞬將登場，外麥來源，亦復不弱，閭戶進意平淡，一度囂張之空氣，轉趨清閑，市面交易，僅門零略有指染，象以蕪錫（蕪湖無錫）兩粉，供意頗動，粉市鬆動益力，連日實銷，猶無起色，各粉或將猛跌云，

本年度蠶絲事業 可獲充分發展

蠶絲事業之盛衰，攸關於民生經濟，至深且鉅，江浙素以蠶絲產區，著稱中外，經記者探悉本年度該業之情形，分誌如下，

江浙兩省　江浙兩省農村蠶桑素盛，均以育蠶爲著，故蠶戶急謀復興，遍及四鄉，桑園到處皆是，自封後迄今，農村遭砲火洗禮者，比比皆是，因此戰事西移後，育蠶農民之產量，大事減少，翻海外絲市爲孤，卒因原料缺乏，未得充分發展，茲國府還都後，四鄉產區之蠶農，因懸於春孵在即，而於當局指導下，積極進行，加量飼育優良蠶種，俾使農村經濟，得逐步復蘇，

大量飼育 擴充產區　本年春蠶，蠶農大量飼育，因兩年來均告豐收，並以絲市活躍，農民獲得高價，對於育蠶興趣，日益濃厚，今歲治已入正軌，故更擴大產區，據最近統計，浙省共發改良種七十萬張，江蘇省八十萬張，蠶農喜出望外，競育春蠶，故預料本屆春蠶登場，爲數當較往年增加三倍以上，廠商之繅製，亦得長期開工，而不致中輟，此均爲和平現象，而予實際上復興之正途，整個蠶絲事業，得以逐步之發展，

抑止投機 重上正軌　戰前蠶絲統制委員會，統制收買，以謀該業正常之發展，取締投機性之企業家，予以納入正軌，自戰後以來，處於無政府狀態下，廠商藉外匯之高漲，獲利頗豐，因此小型絲廠，遍地皆是，茲值政府還都後，整頓實業之際，深得當局予相當之支持，一方面俾能使正當之廠商，予以獎勵，發展實業，一方面取締投機囂商，以及投機性之絲廠，予以嚴厲之處置，禁止收買，以符復興戰後之本旨，

歐美經濟市況

加爾卡客麻袋市況

廠袋粗種	三五羅比四分之三
細種	四〇羅比八分之三
秋特現貨	六八羅比
五月結	六七羅比四分之一
赫史安現貨	一六羅比八分之三

加爾卡客滙兌市況　八九羅比八分之七

孟買棉花市況

平加而	五月	一九七羅比
	七月	一九九羅比
亞姆拉	五月	二三一羅比四分之三
	七月	二三六羅比四分之三
白洛去	七八月	二五六羅比二分之一
最高		二五六羅比二分之一
最低		二五二羅比

孟買滙兌市價

滙倫敦	一七辨士三二分之三一
滙日本	八九羅比八分之七
滙紐約	三三二羅比四分之一
滙上海	二三羅比四分之一
滙香港	八三羅比二分之一

銀塊市況

倫敦近期	辨士	休
遠期	辨士	市
孟買近期	五七羅比	八分之七
中期	五七羅比	八分之七
遠期	五八羅比	八分之一
紐約公表	三四仙	四分之三

倫敦金塊現貨　令先　休市

埃及棉花市況

撒克爾	月	埃及鎊	
	月	埃及鎊	休
	月	埃及鎊	
塞	月	埃及鎊	
	月	埃及鎊	
阿士蒙尼	月	埃及鎊	市
	月	埃及鎊	
李物浦美棉	月	埃及鎊	

月	辨士	休
月	辨士	
月	辨士	
月	辨士	
現貨	辨士	市

芝加哥定期小麥市況

五月	一一一仙四分之一
七月	一〇九仙四分之三
九月	一〇九仙八分之七

坎拿大定期小麥市況

五月	九一仙四分之一
七月	九二仙八分之七
九月	九四仙八分之五

倫敦金屬市況

銅買進價	鎊	休
賣出價	鎊	
電氣銅買進價	鎊	
錫買價	鎊	
鉛買價	鎊	
亞鐵買價	鎊	市

紐約電氣銅市況　國內現貨　一一仙八分之三

海外商品市況

砂糖	倫敦遠期	先令
橡皮	紐約五月	一仙四八二分之一
	倫敦現貨	辨士
	紐約七月	一九仙〇八

紐約定期生絲市況　第一約定（自十四中）

二月	金元	仙	市
三月	金元	仙	
四月	金元	仙	
五月	金元	仙	
六月	金元	仙	
七月	金元	仙	
八月	金元	仙	
九月	金元	仙	休

紐約定期生絲市況　第二約定（自廿一中）

二月	金元	仙	休
三月	金元	仙	
四月	金元	仙	
五月	金元	仙	
六月	金元	仙	
七月	金元	仙	
八月	金元	仙	
九月	金元	仙	市

英美銀行貼現率

倫敦九十日價	一厘一六分之一
紐約九十日價	一厘二分之一

歐洲風雲緊張 華僑紛滙款回國

世界風雲緊張，各國華僑紛將資金向滬滙寄，社會游資，頓告增多，倫金融界能一致設法集中運用，可億量發展國貨事業，頃據銀行界某鉅子云，近一週來本埠各外商銀行，及華商銀行，接到由國外滙寄國內之款，雖無確切統計，然總額平均，約佔全部滙來款項百分之六十五，收滙之數最多者，首爲中國銀行海外各分支行，次爲南洋華僑銀行，廣東銀行，及滙豐，麥加利，大英，有利，花旗，美通等外商銀行，滙來款項用途，一部份係採辦國貨，一部份係償還客賬，故均不受各該國戰時金融之限制云，又訊，由歐返國華僑，自歐戰發生後，因各國政府限制華僑攜銀出境，致最近返國之僑民，均無法將存蓄攜帶出境，頃據華僑談稱，受歐戰影響返國之僑胞，以法德意三國最多，德意兩國在戰事以前，對於任何僑民攜銀出境，本限制甚嚴，德國僅以每人准帶十馬克爲限，戰事以後，更因統制戰時金融，已禁止攜帶銀幣出境，意國亦然，故戰後返國華僑，除準備船資外，已無法攜帶費用，法國政府則以每人准帶五百法郎爲限，合國幣僅一百五十餘元，最近買賽海關對出口旅客，檢查更嚴，細小物件，亦須拆閱，以防夾有幣制出境，且禁止僑民購買匯票，現旅居法屬意諸國之僑胞，深恐戰事擴大，此後存資更無法攜取，均紛紛滙至英比等國，以便隨時滙寄返國，惟滙率頗高，損失甚重云，

吳江縣頒佈 禁米出境令

（中聯社吳江訊）吳江爲產米之區，每年出產米糧甚豐，近因奸商牟利，大量偷運，以致縣境以內，食米供不應求，價格飛漲，民生困難，朱知事關心民瘼，迭經三令五申，禁止輸出，詎仍有不肖商人，百計營謀，偷運出境，昨再發令各鄉董佐，暨警察分所長云，案查本縣米糧，除於本縣境內確係調劑民食，由各該城鄉公所查明屬實，報由本署核發流通運輸證，仍准流通外，其餘絕對禁止運輸出境，業經三令五申在案，乃仍有不肖商人百計營謀，偷運出境，實屬袒玩已極，設長此以往，關係本縣民食至深且鉅，況轉瞬農忙即屆，青黃不接之時，若不及早嚴令禁止，貽害何堪設想，嗣後凡有外來採辦米糧，不論軍用商販，務須由米商報明各該城鄉公所，暨各該警察分所，並呈驗採辦憑證，轉報本署，採辦憑證備影送縣，經本署核准方准成交起運，否則如有私自售出，經查明屬實，除從重處罰該米商，並將米石扣留充公外，惟各該城鄉公所董佐，警察分所長是問，作知情匿報論，從重議處，抑即遵照，

滬四底比期前 米價或將暴漲

本市食糧市況，一號西貢，日前本已跌四十元大關，自金價飛漲以來，經投機者從中作踊，刻又回復至四十六元之高價，然昨據米號同業方面確息，全市囤積之食米，以調查所得，足可供給六個月之實買，且該項囤積，均久以到中萬無金價飛漲，立即回漲之理，此次米價陡高，卻係投機者之操縱，然轉瞬四月底將至，過去向銀錢界所作之押款，不得不作一結束，同時銀錢界復拖定若無正當理由，決不將到期之押款輕易辦到展期，更以日來天氣放晴，其在囤積中之較下身者，又將發生變化，是以一般新舊囤戶在此內外交迫之時，雖欲堅持，亦不可得，故各方預測在四底比期之前，米價即將暴瀉無疑，至門市零售，常幫白粳昨售四十二元，較次售四十一元，均較前日削落一元云，

我國美澳貿易 不因歐戰減色

（滬訊）我國對外貿易，事前原屬極盛，差可與進口貨統計數字比得平衡，嗣以中日戰事發生，外貨數字即無形減退，惟歷時未久，即由各大國貨廠商，及各國華僑之努力，竟立告奔騰前進，外貿數字逐由頹勢轉達平衡，今亦完全出超，歐洲方面，因戰事擴大，華貨輸往減色，固爲不可否認之事實，然我國現對美澳方面貿易，現仍步趨發展，所有輸往特產土貨，靡不備受彼邦人士之異常歡迎，堪爲對外貿易空前僅有之盛況，昨據向澳洲之中澳公司駐華代表之大陸公司，及中美進出口洋行出口部探悉，歐洲戰事固已漸趨於緊張階段，而中美暨澳之貿易情形，獨能照常維持，出口貿易增進，有破竹之勢，輸往物品，大致可分桐油，絲，茶，鎢砂，地毯，綉錦，人工刺繡，蘼帶，豬鬃，各項土產等，約佔外貨總額百分之七十，聞滬埠各大廠商，對彼邦形勢正常，均樂於將大宗華貨輸往云，

油市挺進不已 蔴油漲風尤健

（本報訊）昨日油市挺進仍力，大戶看高心思未懈，良以地頭貨主，晃各幫紛赴動辦，售意轉堅，致來源寥寥，僅供點綴，街銷趨濃，各行籠貨漸枯，行盤步緊，蔴油到貨尤稀，漲風更健，昨市計泰安油八十元，淮荳八十元，南荳八十元，蔴油八十一元，大漕油八十元云，

▲米糧（河下行盤）（每石價）

黃熟 上	二七・〇〇
中	二六・五〇
次	二六・〇〇
洋熟 上	二九・〇〇
中	二八・五〇
次	二八・〇〇
普通機米	二五・〇〇
元熟米	二二・〇〇
糯米 上	三一・〇〇
次	三〇・〇〇

▲雜糧

糙米 上	二三・〇〇
次	二二・〇〇
玉黍	二〇・〇〇
綠豆	二二・五〇
黃豆	二六・〇〇
赤豆	二四・五〇
青豆	缺貨

▲油糖（每担價）

芝蔴	二三・〇〇
小麥	三二・〇〇
生油	（缺貨）
淮豆油	七九・〇〇
寧豆油	七九・〇〇
泰安油	七七・〇〇
大漕油	七七・〇〇
秋油	一六・〇〇
蔴油	七七・〇〇
精鹽（加三成五）	一四・二〇
鹽（加三成五）	一三・七〇
貢白（每石）	五四・〇〇
太古四五（每包）	九八・〇〇
四號（每包）	九八・〇〇
發赤（每包）	八四・〇〇
枝洋（每担）	五八・〇〇
提青（每担）	五五・〇〇
荷蘭砂糖（每包）	一一〇・〇〇
冰糖	七六・〇〇

▲麵粉（每袋價）

綠牡丹	一一・六〇
紅牡丹	一一・〇〇

▲煤炭

綠飛鷹	一一・三〇
紅飛鷹	一一・〇〇
藍飛鷹	九・五〇
鴻基煤	一一〇・〇〇
中興塊	一四〇・〇〇
中興屑	一二五・〇〇
陵山焦（每噸）	一五五・〇〇
開平煤	一一五・〇〇
售煤	二六〇・〇〇
紅煤屑	（缺貨）
煤球	每元三十斤
龍潭煤（每噸）	五三・〇〇
銀炭（每担）	一五・〇〇
木柴（每担）	二・四〇
墨炭（每担）	九・〇〇

▲香煙（每箱價）

大英牌	九一〇・〇〇
老刀牌	七七八・〇〇
仙女牌	四四二・〇〇
品海牌	五五五・〇〇
金字塔	五〇〇・〇〇
銀行廿支	八〇〇・〇〇
銀行十支	八〇〇・〇〇
白金龍	七五〇・〇〇
白金龍（聽裝）	八二〇・〇〇
大長城	四六〇・〇〇
小長城	三九六・〇〇
大聯珠	四〇〇・〇〇
大香檳	四七〇・〇〇
百花牌	一四八・〇〇
黃錫包（日幣）	二四五・〇〇
美駝牌（日幣）	一六〇・〇〇
禮拜堂（日幣）	一三〇・〇〇
雙斧廳（日幣）	一七七・〇〇
雙斧牌（日幣）	二六二・〇〇
金綠牌	二六〇・〇〇
長壽牌	一五〇・〇〇
吉祥牌	一九五・〇〇
指瑞牌	二一〇・〇〇
大前門	二七〇・〇〇

▲酒類（每担價）

燒酒	三八・〇〇
泡子	五五・〇〇
高粱	一二〇・〇〇
紹興	三〇〇・

▲金融

金買入（市平）每兩	洋五七五元
金賣出（市平）每兩	洋五九〇元
銀買入（市平）每兩	洋三・六〇
銀賣出（市平）每兩	洋四・二〇
華興票買進	一四四・〇〇
華興票賣出	一四九・〇〇
日票買進	八〇・〇〇
日票賣出	八〇・五〇

▲雜貨（每箱價）

美孚洋油（原聽）	一四・八〇
亞細亞煤油（原聽）	一四・四〇
光華洋油（原聽）	一四・四〇
幸福洋油（原聽）	一四・四〇
上海火柴（每箱價）	三〇・四〇
南京火柴（每箱價）	二九・五〇
僧帽牌洋燭	一八・七五
飛鷹牌洋燭	一八・五〇
固本肥皂	二〇・〇〇
五洲固本肥皂	二五・〇〇
日光牌肥皂	三六・〇〇
碱（每担）	一二・五〇

▲火車一（中國時間，較中國時間約快一小時）

▲滬南線（下行）

站名	急行一列車	普客五列車	汽動二列車	普客七列車	混客九列車	急行三列車
上海	八・〇〇	八・三五	一〇・一五	一一・二〇	一三・四〇	一五・〇〇
崑山	八・五二	九・五〇	一一・一六	一二・四〇	一六・二三	一五・五三
蘇州	九・三二	一〇・四三	一一・五七	一三・四二	一七・四九	一六・三四
無錫	一〇・一五	一一・五五		一四・三八	一九・三四	一七・一六
常州	一一・〇二	一二・五二		一五・四一	[illegible]	一八・〇八
丹陽	一一・四七	一三・五七		一六・四六	八・五一	一八・四一
鎮江	一二・二二	一四・四五		一七・三六	一〇・四七	一九・二三
南京着	一三・三〇	一六・二〇		一九・一〇	一三・一〇	二〇・三〇

▲滬南線（上行）

站名	普客六列車	急行二列車	汽動一列車	普客八列車	混客一〇列車	急行四列車	汽動四列車
南京	七・〇〇	八・〇〇		一〇・四〇	一四・二五	一五・〇〇	
鎮江	八・三九	九・一四		一二・二〇	一七・四一	一六・一三	
丹陽	九・二二	九・四四		一三・〇一	一八・五一	一六・四四	
常州	一〇・五九	一〇・三二		一四・一七	二〇・一二	一七・三二	
無錫	一一・五七	一一・一六		一五・〇七	八・四二	一八・一五	
蘇州	一三・〇八	一二・〇二	八・一〇	一六・二九	一〇・三九	一九・〇一	一四・三〇
崑山	一四・〇三	一二・三八	八・五四	一七・一八	一二・〇〇	一九・三七	一五・二一
上海着	一五・二〇	一三・三〇	一〇・〇〇	一八・三〇	一四・二〇	二〇・三〇	一六・二〇

▲吳淞線（全部汽動車）

	三〇一列車	三〇三列車	三〇五列車	三〇七列車	三〇九列車
上海發	七・三一	一〇・〇五	一三・四〇	一六・〇〇	一八・四〇
吳淞着	七・五五	一〇・三四	一四・〇四	一七・〇四	一九・〇四

	三〇二列車	三〇四列車	三〇六列車	三〇八列車	三一〇列車
吳淞發	八・〇五	一〇・五〇	一四・二〇	一七・三五	一九・一五
上海着	八・三〇	一一・一四	一四・四四	一八・〇〇	一九・四〇

▲蘇嘉線（下行）

	四〇一列車	四〇三列車
蘇州發	八・〇〇	一四・〇〇
嘉興着	一〇・二四	一六・二四

▲蘇嘉線（上行）

	四〇二列車	四〇四列車
嘉興發	一〇・五五	一七・一〇
蘇州着	一三・二〇	一九・三四

▲海杭線（下行）

站名	普客二〇一列車	普客二〇三列車	混客二〇五列車
上海	八・二〇	一四・二五	一六・〇〇
新龍華	八・四九	一四・五一	一六・五四
嘉興	一〇・四六	一六・四九	一九・三八／七・四五
長安	一二・〇六	一八・〇八	九・三六
杭州	一三・〇五	一九・〇八	一〇・四五

▲海杭線（上行）

站名	普客二〇二列車	普客二〇四列車	混客二〇六列車
杭州	八・二五	一四・二〇	一六・三〇
長安	九・二六	一五・一九	一八・一〇
嘉興	一〇・五一	一六・四五	一九・五〇／七・五五
新龍華	一二・四七	一八・三八	一一・〇〇
上海	一三・一〇	一九・〇〇	一一・四三

津浦線列車時刻表

下行

	浦口	滁縣	明光	蚌埠	徐州	濟南	天津	北京
往蚌埠三四等	七・五〇	九・五四	一二・〇五	一四・一七				
往北京頭二等	一〇・三〇	一二・〇五	一三・五六	一六・〇五	二一・〇〇	七・三五	一七・一六	二〇・三五
往蚌埠三四等	一三・五〇	一五・四〇	一八・一二	二〇・一〇				

上行

	北京	天津	濟南	徐州	蚌埠	明光	滁縣	浦口
往浦口二三等	八・一五	一一・五二	二一・〇五	八・二〇	一二・五〇	一四・四二	一六・二八	一七・五〇
往浦口三四等					八・二〇	一〇・四四	一三・〇九	一五・〇〇
往浦口三四等					五・四〇	七・三六	九・五六	一一・二二

南寧線下行　南京　中華門　板橋　江寧鎮　銅井　慈湖　馬鞍山　采石　當塗　大橋　蕪湖

十十十
二一一十十十十九九八八
二〇四二一一三三二五一
九八二七九四八一三〇

三三四四五五五五六六七
〇五二四〇一三四・三四
〇三二五一五二五三四五

南寧線上行　蕪湖　中華門　南京

一
一二九
一四〇
〇〇〇

七七三
四一三
〇〇〇

世界大戲院
地址：新街口　電話：二二九四二號　A502
今天特殊提映新華公司有聲巨片
陳燕燕　童月娟　王獻齋　孫敏　張婉（合演）
白蛇傳
同時加演　世界時事戰爭新聞
萬人渴望的驚人巨片　木蘭從軍　准於下期貢獻了敬請注意
時間　一時半　四點　七時半　星期早場加演上午十時起

東方西餐遊藝場
挽友赴滬　聘請舞國紅星
唐敏　陳儀君　陳影　吳夢蝶　季玲瑛　鄭玲玲　王麗　小姐
現已抵京　休息數天　參加伴舞
解除你一天的煩悶　恢復君以往的精神
夫子廟貢院東街四四號　A596

南京國際聯歡社
本社爲慶祝國府還都擁護和平起見專聘技師紫彩張燈一新耳目並於本月二十三日起至二十六日止每日晚間十時請由海外歸來魔術大家表演各種新奇魔術藉供來賓娛樂以示同慶用敢敬告尚希參觀是幸
地址貢院西街新廈　電話二二九四九

本院連日客滿座無虛席以致後來者抱無佳座之感茲特定於四月十八日起特備指定席（限一小時內來人購票）座位最優舒適安逸極爲稱快（指定席票價一元三角）
電話二一二九五番
中華大戲院謹啓　B622

中華大戲院　夫子廟首都大戲院舊址
時間　中國時間　十二時開　連映　五時開　演場
樓下四角　三樓六角　二樓八角　指定席一元三角
（今天首獻）（橫貫全國）全國一致公認滑稽片之最高成績　十足笑料巨片
湯傑編導　王先生與二房東
噱頭斜氣！臭虫游擊！美人脫衣！闊樓醋熱！貴妃出浴！
激底描寫多數二房東的醜態
新華唯一新型出品　湯傑　劉繼群　倉隱秋　張婉　桑淑貞　洪警鈴　新搭檔　全體明星總合作！
新人發現　王慧蟾　新華的有演出
每場加映名貴新聞

麗都花園
首都唯一的高尚娛樂場所
就要開幕了！
一偉大的設備綜合各種精神物質享受一
使你興奮！使你沉醉！
使你清醒！
你公餘感到無聊嗎？
不要慌？
三五天內您就可以滿足了！
一個驚人的好消息!!!

新亞　開山鼻祖　高尚樂府
特請　筱美君參加伴舞
第一流舞星！
第一流設備！
沙發長椅　美國地板
舒適雅緻　祇此一家　富有彈力　光滑無比
琉璃窗戶　空氣暢通　身心愉快
五聖樂台　立體建築　冠蓋京華
奇異燈光　千變萬幻　目不暇接
星島樂隊伴奏
地址夫子廟貢院街三十一號

戲劇類

中央大舞台　永信公司　A503　地址淮海路十五號
崐劇社倫記春班童伶全體藝員百餘位合力演出
秦秦秦　巧鈴　巧雲　巧寶　巧達子　名角繁多　不必須戲
今天日戲　霸王搶親　搖錢樹　審頭刺湯
今夜初次公演　十本狸貓換太子
預告　本台准於廿三夜場接演十一本狸貓換太子

南京大戲院　A054　地址姚家巷
對號四角五分　正廳二角　普通九分　外加捐稅
對號頂演　陳趙童于　吉瑞　韶聲　素芳　占元
劉　袁　王　施　蔡　榮春　素琴　冠影　子建　春遜
今天日夜公演　偉大佈景奇妙機關　萬人渴望巨劇　三本濟公
每場客滿　欲向隅者請先期預購對號票

明星大戲院　A535　地址四象橋
張俊仙　張韻樓　新雲秋　李淑棠　暨全班藝員百餘人合演
今天日夜公演　接演二本　日期快到　欲觀請早
頭本七劍八俠
清代甘鳳池遇險大破惡虎山情節離奇大略說
預告二本七劍八俠

更新舞台　地址太平路科巷　協記股份有限公司
重金禮聘二次來京
譚派鬚生　安舒元
文武花旦　白牡丹
全班藝員百餘人
現已到京　休息數日　擇吉登台
請注意開演日期

羣樂戲廳　A506　夫子廟
高尚娛樂請唱彩排　每逢星期日加演日戲
晚戲　曹慧麟　金鳳樓　全本販馬記
開演時間　下午六時　夜間六時
茶資每位二角五分

飛龍閣戲劇廳　夫子廟貢院西街
特聘河北評戲團
評戲皇后　王之臣　標準　朱寶霞　花艷芳　戲仙　曹金娥　劉寶慶　張淑賢　小七子　朱季霞　張鳳九　鄭小紅　王滿樓　張澤芳
日戲　無情郎
夜戲　紡棉花
開演時間　每日下午一時　下午七時　戲資每位四角

各地通訊

挪丹航輪扣集香港 滬工商尚無影響
西洋貨斷絕國貨有復興希望

（中聯滬訊）自歐戰擴展挪丹兩國後、歐洲各國洋貨輪運我國更增困難、以致上海工商各業一時頗爲震驚、均以爲將來上海對外貿易發生問題、西洋物品價格紛紛提漲、關於最近丹麥商輪在香港被扣、挪威商輪亦奉命集中香港、挪丹航運無形停頓、影響遠東貿易至鉅、至於該兩國航運停驶後與上海工商之影響、據記者向關係方面探悉、目前尚無大礙、惟減少一中立國之航運、對於國際運輸當首蒙重大影響、故上海工商尚不十分注意、據某外商洋行人員稱、自去秋歐戰發生後、英法德各國航輪、即改變航運辦法、或有全部停航者、以致歐洲各國貨品運華減退、本市工商業與外商行營業均告衰落、遠東貿易已不若前之繁榮、今歐戰擴大、挪丹被牽於戰爭中、航輪行駛當更困難、歐西貨品進口來華勢將更趨稀少、惟上海出口貨尚不致發生問題、此後如歐戰愈趨惡化、西洋貨斷絕、國貨有復興希望、同時遠東中日貿易將積進轉好云、

魯省署調訓道縣 警察幹部人員
下月一日開始三個月期滿

（濟南訊）山東省公署警務廳、爲實施警察幹部特別講習起見、擬由各級警察機關選送幹部人員來省、經甄別試驗合格後、入班講習、以爲將來各警察所長異動及昇進時之標準、闢此次實施講習目的、在使各縣警察幹部人員、於短期內、學得警察豐富學識、洗滌身心、藉資養成警察所長之材幹、以爲將來人事整理及昇進之標準、裨對於本省警政之推進、裨益至巨、現擬設立山東省各道縣警察幹部特別講習班、實施計劃預算均經擬定、提經第一三三次省政會議通過、講習期間、定爲三個月、名額爲三十名、預計擬自五月一日起、至七月三十日止、至其備當課程人員、悉就各機關聘任專門人才、義務担任、其科目及時間之分配、將於臨時酌定、茲將其實施計劃錄下、

實施計劃 茲爲實施警察幹部特別講習起見、由各級警察機關、依照規定限制、選送來省經甄別試驗合格後、入班講習、藉資深造、而利警政之推展、此次講習、以縣警察所長、分所長、或於警察署、及道警務科、勤務、月俸在五十元以上者爲合格、調訓額數、爲三十名、通令各級警察機關、按規定名額、擇優選送、並須依據下列限制、一、學術優良、品行端正者、二、職務勤奮、素著成績者、三、身無宿疾、且無不良嗜好者、四、年齡在二十五歲以上、三十五歲以下者、五、思想正確、足爲新中國之幹部官吏、而有發展希望者、（甲）講習期間、自二十九年五月一日起、至二十九年七月三十日止、計三個月、（乙）警察幹部講習生名額指定表、應行調訓五人、（魯東道所轄一五縣、應行調訓一〇人（警務科烟台警察所在內）魯南道所轄二一縣、應行調訓一〇人（警務科在內）魯西道所轄三二縣、應行調訓一〇人（警務科在內）魯北道所轄三七縣、應行調訓一〇人（警務科在內）省會警察署、應行調訓二人、（丙）預算說明、此次講習、以三個月爲期、將來是否續辦、應候另行核定、所有此次講習地址及一切設備管理、悉由甲種警察教練所辦理、講習生之服裝、及返旅費等、由各該縣供給、講習生之薪水、亦由各該道縣逐月按原籍發寄之、故此次預算除講習生伙食費等、由省供給外其餘概不支給、（丁）各道縣警察幹部特別講習班、經常費預算表（從略）（戊）講習科目、（一）學科、一、訓育、二、滅共要領、三、國家組織法、四、行政法及自治大意、五、警察法、六、法學大意、七、刑罰法規、八、刑事手續法、九、實務、勤務要則、公文程式、警務、保安、司法（包括犯罪搜查指紋法）特高、外事、衛生、消防、保甲、其他、十、日本語、十一、常識、二、術科、一、操練、二、指揮法、三、射擊、四、陣中勤務、五、野戰築城、六、劍術、七、點檢禮式、八、匪戰術、捕繩術、課目特間配定、課目分担及時間配定、另行計劃、

蘇北禁烟總局 籌設各縣分局
統轄十七縣禁政

（中聯社徐州訊）蘇北禁烟總局現對於各分局之設立、已經決定在蘇北行政專員公署所轄區域、計設四個分局、除海州已經委派專員前往籌備外、其餘各地、亦將委派若干籌備、至於各分局設立地點及管轄範圍、亦經規定、探誌於下、

管轄 第一分局駐豐縣「轄豐沛蕭碭四縣」、第二分局駐海州、轄海、灌、沭、贛四縣、及連雲市、第三分局駐宿遷、轄宿、邳、睢三縣、第四分局駐淮陰、轄淮陰、淮安、漣水、泗陽、阜甯五縣云、

萬國商團 褒獎出力官佐

上海 （中聯滬訊）公共租界萬國商團二十日發表、該團頒發獎出力官佐三員、其名單及頒給之褒章如下、（一）上尉華德現役期自一九二三年至一九三〇年、後備期自一九三〇年至一九三三年、現役自一九三三年至一九三七年、業經頒給長期服務褒章、（二）下士狄伯爾、現役期自一九二七年至一九三九年、業經頒給長期褒章、（三）中尉河威、現役期自一九三四年至一九三九年、業經頒給長期服務褒章並獨得第一獎帶、

用煤陸續運壇 電廠恢復送電

金壇 （中聯社金壇訊）壇邑福明電燈廠、前以煤斤來源缺乏、存煤亦已告罄、不得已暫行停止送電、商店居戶、咸感不便、茲經當局多方設法、最近始由丹陽購得二煤、（已繞過之煤炭中提出）兩卡車先行運壇、預備在短期內恢復送電、至大批用煤、已在繼續輸運中、

日立製作所

主要製品概目
發變電所用諸機械　通信用諸機器
鐵道車輛用諸機械　家庭用諸機器
土木建築用諸機械　電線及電纜
鑛山炭坑用諸機械　鐵管、繼手類
電氣諸機械　ロール及ロール機
船舶用諸機械　可鍛鑄鐵、鑄鋼
化學工業用諸機械　特殊鋼、鍛鋼

資本 金貳億四百五拾萬圓
本店 東京市麴町區丸ノ内二丁目十二番地
上海出張所 上海黃浦灘路二四（橫濱正金ビル）電話一〇九二二
營業所 大阪・神戶・名古屋・佐世保・福岡・八幡・宇部・新京・奉天・北京・天津・京城・ボンベイ

（飲酖止渴）（越戒越深）（因循猶豫）（自害終身）

注意 舊法藥內和生烟以毒抵毒無異飲酖止渴△他如樟腦鬧楊花等性毒藥更非妥善頭昏目眩發狂中毒切弗誤服△欲求最穩妥而徹底根本戒除者惟服

煙毒不除△煙癮即永無徹底戒除之一日▽

戒煙奇方 安全因素

鄙人發明戒烟奇方、吸者任憑數十年之老癮、惟服（安全因素）毒見烟自厭、一妙在不知不覺絕無痛苦、戒絕特點不用麻醉、二不含毒質、戒後增加體重、百病盡去、身心愉快、四戒後安然放心、王道穩安使大小便中有無餘毒、編檢驗血素、代任何醫院毒藥品中無能出其右也、

五分▲變成十元▲無效反癮包退還洋 上海三馬路仁仁藥社
南京總經理 建康路 太和大藥房 代售處 北門橋 新中央藥房 每盒五元七角 A624

蘇北運堤工程 即可逐步實施

（中聯蘇社訊）關於蘇北運堤、暨水利工程兩問題、自由蘇建廳派員駐在、積極進行後、現聞已擬具計劃、呈廳轉省、俟核准後、即可逐步實施云、

牛價驚人
每頭漲至六百元

金壇 （中聯社金壇訊）耕牛爲輔助農事工作之重要物、農民對於耕牛、不啻爲左右手、均須飼養、是以每一農戶、以代人力、在事變以前、耕牛最高售價多在百元以下、迨戰禍開始、各鄉耕牛、多被宰殺、或遭無辜之災、損失之重、不可言喻、今也春耕期近、農民須牛甚般、四出購買、均無所獲、物稀爲貴、而售價之鉅、殊足驚人、每水牛一頭、在昔日值價八九十元者、今已漲至六百元左右、如此牛價、爲歷年以來所罕聞、至黃牛售價、亦較前增漲數倍云、

請派武裝警隊 協助征收田賦

吳縣 （中聯蘇訊）望亭公棧以征收都圖、地方散居各處、疲玩佃裝、且地方原有警力異常單薄、現擬加緊催追之際、誠屬不敷分派、乃函請租賦征收總管理處、撥派武裝警察三十名、即日到棧協助辦理、經轉請縣署核示去後、郭知事以象人隊長名義、特飭中隊迅即指派第二分隊長、命煥文、率領警士一分隊、前往望亭協助傳追、並轉飭諸分隊長、於到達後、務須嚴飭所屬、緊守紀律、毋稍疏忽云云、

綏靖隊協助友軍 崑常間警備鐵道

（中聯錫訊）鐵道警備、將由綏靖鐵路警備隊協助友軍担任戒備工作、該項警備隊、由蘇州地區綏靖警司令部第一大隊組織而成、茲已訓練純熟、担任警備地域爲崐山起至常州一段沿線、聞於二十日後三十日以前開赴各該地區、

桃花汛至 江寧建設人員 全體動員防水
勘查圩堤狀況從事培修

（本報江甯訊）去冬今春、雨雪衆多、本年水災、或將重演、本邑龐知事怒焉憂之、年前曾飭沿江河各鄉鎮長、利用農隙、培修江河堤身、以防萬一、茲以桃花汛至、防水工程、更屬刻不容緩、日昨特飭建設人員全體動員、分途勘查沿江河堤身現在狀況、對有損壞圩堤、詳細勘估、並繪具圖說、俾統籌辦理、如發現已經滲水之堤、隨時會同該段鄉鎮長設法先行搶堵、一面籌集款項購料、期施工時不發生困難、能保全圩民生命財產云、

華北各地簡訊

平谷 本縣警備隊原設一中隊長警計七十名、兵力不足以安地方、李知事特在十二聯保區內選拔精幹者七十名、改組一大隊於本月實行成立、

豐潤 本縣駐屯軍新民會縣總會暨縣公署合組宣傳工作班、除於十、十一兩日在縣城召開鄉保聯長自衛團團長大會、並定期赴左家塲一帶下鄉宣傳云

開封 警察署以時屆春令、市民公共衛生應特加注意、以保健康、近據報告、各街市民將穢土污水傾在街頭、致使穢物飛揚、殊屬有礙衛生、玩忽功令、傳諭各分署隨時注意嚴行取締、以重衛生云、

廣平 本縣警兵訓練所自成立迄今、蒙友軍由田安藤兩教官之精誠教導、致成績極爲可觀、四月八日又增加野外射擊一課、全隊壯丁由校門以跑步直抵郊外、施以演習形勢、頗爲雄壯、動作尤屬紀律、該學警等受訓期滿、服務本縣治安當益臻於鞏固云、

安國 本縣遺鶴年知事日前派員由保定購買大批豆漿到縣、已飭公共診療所開始施種、日昨已將城關各學校學兒種完、即將陸續施種民戶、並一面責由縣署情報室擴大宣傳云、

香河 本縣警察第一分所長馬向康與第二分所長劉永隆、奉命對調、第一分所所員張銘三、調任第三分所所員、遺缺委總所分隊長張景富接充、新任各員、均已分別辦理交接到任視事云、

德縣 四月二十三日爲魯北道公署及德縣公署成立二週年紀念日、聞兩署決定仍照去年成案合併舉行慶典、關於慶祝大會方案、業經道公署宣傳班擬妥、簽請道尹核准、現正在着手籌備、屆期定有一番盛況云、

灤縣 本縣自劃爲模範地區以來、縣政各項無不突飛猛進、一日千里、常知事鑒於合署辦公對於各科室工作便利殊多、特將北屋十間闢爲辦公廳、刻下正修葺中、不日即可告成修畢、即行合署辦公云、

遵化 本縣入春以來氣候不正、冷熱無常、情形一日三更、因之致有時疫傳染流行、而蔓延之速又非人所能逆料、故患症者日益增多、城內各醫生及藥房藥店等營業大爲發達、每日應診者實有應接不暇之勢、

益都 本縣陳知事鑒於復興農村非先由青年認識新政意義、促其實幹不可、故督飭各區、對於一般青年積極訓練、以期造成新政下農村之中堅份子、

玉田 本縣公署以各保甲長多數爲農、對於保甲制度難免缺乏認識、爲使各保甲長徹底明瞭保甲制度意義及應辦事項起見、特印就保甲規約六千六百十本、分發各保甲長閱覽、俾便有所遵循、以利公務云、

公共行 總行地址 鼓樓東
出售木器 銀箱鐵灶 電具字機 經租傢具 承接定貨
電話二二七〇〇轉 南京 A549

遺失聲明
遺失聲明 茲於十八日遺失私章一個文曰「岳德厚章」篆字一方牙質除向有關各方聲明外特另刻牛角一個文曰「岳德厚印」一方以後對於「岳德厚章」一切銀錢來往及用以担保等一概無效此啓 岳德厚啓 B658

滬英商自來火公司 工潮仍在僵持中

（中聯滬訊）公共租界英商自來火公司全體職工要求改善待遇、發生之怠工風潮、曾經工部局工業課主任顧炳元勸導工人、於今（二十）晨復工、但工人方面則以所提條件、未得圓滿解決、均不願工作、以致仍未能復工、至中午十二時勞資一度談判、惟亦毫無結果、據資方表示、久待該公司下星期一董的會議商討後、再行答覆、

警所員警組 警光體育會

吳江 （中聯社吳江訊）吳江警察所全體職員、爲鍛鍊體魄、提倡公餘運動起見、特組織「警光體育會」、由汪所長領導、並將縣公署內原有球運動場、雇工整理、闢爲球場、以備練習球類之用、對於有益健康之各種運動、如「籃球」「網球」「乒乓球」以及其他運動器械、將來均擬逐漸設置、關其經費、均由各職員分配擔任、所有鄉區各地警官、亦得自由參加、現正草擬章程、及組織辦法、不日即可成立云、

南市中央分場 正式開業

上海 （中聯滬訊）南市中央分場、已於廿日晨正式開業、雖法租界鐵門猶未開啓、但十六浦方面之行商繞道參加尤衆、由浦東運來之農產物品、悉由南市大碼頭上岸、該處農民事前因視市場通告、是以自動將產物運至該場、公開買賣者尤形踴躍、菜担集東門路外馬路一帶、備極熱鬧、盛況空前、而南區市民因菜物價騰漲壓迫、對於該分場開設後、抑平物價一節、咸寄深切同情云、

救世軍解散 乞丐收容所

上海 （中聯滬訊）基督教救世軍、去歲經法租界當局之協助、在馬斯南路設立乞丐收容所、容納乞丐六百餘名、茲悉該局以目下捐款來源缺乏、無法維持、於今日（二十日）突將該收容所宣佈解放、所有乞丐、經公共租界及法租界當局設法救濟、着難民協會慈聯救濟會分別安置云、

※※ ※※ ※※

萬人樂用的肝油精劑
新肝精
（鱈肝臟配合牛膽汁）片劑

男人：吾愛！這就是我常提的那補藥新肝精！因爲是和普通的肝油劑完全不同，這是成片的，內含肝油和肝精的全成分，更含劾能助長消化的胆汁，所以，若是常用這個，便能發揮加強腸胃增進營養的双重效果，早日改造体質轉弱爲強。
女人：噢！原來是有那樣奇劾的藥呀！可是恐怕味道還是帶些腥氣吧？
男人：不，這是用獨特製法，去臭淨盡，沒有一點腥味，誰都樂用。人都說是既可藥用又有奇驗，自從服用以來，血色紅潤肌肉豐滿，世上沒有比這個再好的補藥－正在齊口讚美呢。
女人：那麼，從天起，我也做這新肝精的愛用家了。

適應症
惡性貧血　俱發性貧血
貧血諸症　肺結核（肺癆）
肋膜炎　癆性諸症
腸胃衰弱症　維他命缺乏症
夜盲症　佝僂病（軟骨）
腺病虛弱　病後恢復期

股份有限公司 藤澤友吉商店
上海密勒路八號・天津常盤街常盤ビル四 大連市山縣通七番地・奉天市大和區加茂町 （本店）大阪 （支店）東京・京城

雜件類

修理買賣電氣冰箱
敝公司由滬僱到專門工程師修理北極惠斯頂好挪極各種名牌電氣冰箱兼辦冷氣設備並收買新舊冰箱零件機器馬達
南京吉昌貿易公司謹啓 乾河沿小粉橋一號 A643

新到大批荷鮑翅
新貨上市 價格便宜 如蒙採用 揀選隨意
地址建康路三六八號 永昌隆敬告 A735

用大華醬油
濃色 烹…菜餚 製…肉鬆
淡色 醃…臘味 做…醬菜
備貨充足 批售克己
大華製醬廠 南京國府東街六號

三新池汽水盆浴堂
西式房間 座位舒適 洋磁澡盆 定價低廉
地址 中華路三山街 A579

中華鐘表眼鏡行
歐美鐘表準確可靠 科學眼鏡保目養神 精修鐘表限期不誤 新到電鐘特價廉售
地址太平路叢公巷一八一號 A568

火
敝公司承保各種火險 如承惠顧無任歡迎
總公司：上海外灘十八號
南京：南英保泰保險公司 地址：珠江路一六〇號 A689

義合東磚瓦
製造廠－南京和平門外東門村三十六號
事務所－南京中山路保太街口電話二三二一六號電報掛號〇〇〇一號
宿舍－南京金陵大學側潘家菜園三號電話二一五〇三號
滬辦事處－南京路哈同大樓三一八號接洽人周鼎之電話二七六四電報掛號二三四八號 A574

△軍刀、文官用刀、軍用布篷、青年團用具、水筒飯盒、木槍劍道防具、土木工具、警官用刀、發賣中、專製證章、一式大量批發▽
日軍指定 維新政府綏靖部指定
河村軍刀兵器廠 地址東海路十一號 電話二一三九二號 A577

日本駐華全權特使 阿部大將及隨員略歷

阿部信行大將

今年六十六歲，生於石川縣，畢業於故鄉金澤市中學，進該市第四高等學校理科，但受同鄉前輩林銑十郎大將等之影響，中途轉學，入士官學校，明治三十年，畢業於砲兵科（第九期），與松本荒木、木屋眞崎、林仙之大將等同期，三十一年任少尉，昭和八年任陸軍大將，其間歷任駐德奧斯塔利武官、砲兵學校教官、參謀本部課長、陸軍大學校監事、參謀本部總務部長、陸軍省軍務局長、陸軍次官等，昭和五年六月，宇垣陸相生病時，任日本最初之無任相大臣、臨時代理陸相，其次、歷任第四師團長，台灣軍司令官、軍事參議官等要職，昭和十一年、二二六事件時，負軍部長老之責，作四月預備役，悠然自適，昭和十四年四月，由近衛公之推荐，就任東亞同文會理事長，活躍於處理事變之側面運動，同年八月，推爲後繼內閣之首揆，至本年一月止，擔當複雜之日本內外時局，大將之爲人，頗爲樂觀，頭腦明晰，有愼密之思致力，與健實圓滿之言動，而不浮華，在任何時，均具他人之長，青年將校時代，在某砲兵聯隊時，得上峯之信任，上峯擬以女妻之，但阿部大將搖首曰，「今後恐他人傳說，得上峯之協助而晉級，故不能同意」，由此可見大將青年時之自信，且表現堅將之性格，個人生活，並無趣味，閒來惟讀書以自娛，生平頗愛養鳥，在西大久保之邸院內，飼有多數小鳥，此亦可顯示大將之性格云，

太田一郎

明治三五年生，籍貫茨城縣，大正十三年一月高等文官考試外交科及格，同十三年六月，爲外務省駐外研究員，留學中國，昭和二年，任外交官補，服務中國，同三年七月，服務英國，同十年三月，任文化事業部第一課長，其後，任洛桑總領事以迄現在，

矢野征記

生於明治三十三年，大正十三年四月畢業於東京帝國大學，十四年十一月外交官試驗合格，十四年十二月，任外務書記生，赴美國服務，昭和二年十一月，任領事官補赴紐約服務，四年十月任外交官補，在中國服務，五年三月服務於廣東，六年三月任副領事，八年五月任外務事務官，服務情報部，十年八月任大使館二等書記官，赴滿洲國服務，依願免本職，康德三年九月，任外務部政務司長，康德四年七月，任滿洲國國務院外務局參事官，依願免本職，昭和十二年八月，任外務書記官，情報部第三課長，十三年九月，任內閣情報部委員，十三年十二月，任興亞書記官，興亞院政務部第三課長迄今，

安藤明道

愛知縣人，生於明治二十七年十月二十六日，大正九年七月，任大藏省囑託，十一年三月任司稅官，昭和十二年十月任長崎稅關長，十四年三月任興亞院調查官，現任經濟第三局長，

木村四郎七

明治三十五年十月生，昭和二年三月東京帝國大學畢業，五年九月外交官試驗合格，五年十二月任外務書記生，赴美國服務，七年六月任外交官補，在美服務，九年十二月任領事官補，服務於哈爾濱，十一年十月任外務事務官，任職於東亞局第三課，十二年一月兼任對滿事務局事務官，十四年十月，任大使館三等書記官，服務於中國，派赴上海服務迄今

石黑四郎

生於明治四十一年一月，昭和五年九月外交官試驗合格，六年三月畢業於東京商大，六年四月任外務書記生，服務於英國，七年十月任外交官補，赴英國服務，八年五月作爲全權委員，參加倫敦國際經濟會議，十一年十月任外務事務官，服務於東亞第一課，十三年三月任大使館三等書記官兼領事，來華服務駐滬迄今，

中根直介

明治三十二年十一月生，大正十年三月畢業於東京外國語學校，十年四月任外務通譯生，服務於赤峯，十一年十一月服務於遼陽，十四年七月任外務書記生，十五年四月服務於赤峯，昭和十五年八月任外務屬，任職亞細亞第一課長，七年二月任外務書記生，赴奉天服務，並服務於牛莊，七年十二月任職天津錦州，七年七月任職天津，八年三月任副領事，赴承德服務，九年八月赴赤峯服務，十年十月服務於張家口，其後任領事，十四年十一月服務於上海，

桑原重遠

熊本縣人，生於明治二十九年三月三十一日，大正八年八月任海軍少尉，昭和十一年十一月升中校，十四年五月任興亞院調查官迄今，

日高信六郎

明治二十六年生，籍貫福岡縣，大正八年帝國大學畢業，同年十一月被任爲外務省事務官，其後爲日內瓦國際聯盟總會首屆會議日本代表隨員，參加會議及數次爲隨員，參與重要國際會議，昭和十二年四月，任命爲大使館二等書記官，服務中國，派赴南京，後服務於宮內省以迄現在，

松本俊一

明治三十六年生，籍貫廣島縣，曾爲大藏省屬官，大正十年六月爲外務省事務官，入外交界，遞來服務於和平條約事務局，及駐海牙國際法典編纂會議日本代表隨員等，昭和十年八月，任條約局第一課長，以迄現在，

清水董三

生於明治二十六年八月，大正四年六月畢業於東亞同文書院，八年六月在東亞同文書院任教授，昭和四年七月外務省囑託，八年六月任外務省翻譯官，九年六月任公使館一等通譯官，來華服務，十年五月任大使館一等通譯官，服務於中國，十二年九月任大使館書記官，服務於中國迄今，

谷荻那華雄大佐

生於茨城縣，日本士官學校第二十九期畢業，大正六年任少尉軍官，第十九師團參謀，陸軍省新聞班，滿洲事變時就職於關東軍司令部，其後歷任參謀本部中國駐屯軍司令部官佐，來往於滿洲中國，爲日本陸軍有名之中國通，

川本芳太郎步兵大佐

生於廣島縣，日本士官學校第三十一期畢業，大正八年任少尉，歷任中國駐屯軍參謀，陸軍省「參謀本部課員」、陸軍省軍務局課員，興亞院調查官，與谷荻大佐同爲日本陸軍部內有數之中國通，

石原幸次步兵少佐

生於山梨縣，日本士官學校第三十期畢業，東京外國語學校畢業，服務於參謀本部，

晴氣慶胤砲兵少佐

生於佐賀縣，日本士官學校第三十期砲兵科出身，爲參謀本部課員，駐華有年，且爲中國通，

平井豐一主計中佐

生於岐阜縣，大正九年任主計少尉，歷任關東軍經理部員，曾服務中國，及美國，海外拓殖委員會幹事，軍務局課員，

大村敏風主計少佐

生於山口縣，大正八年任主計少佐，陸軍被服本廠廠員，服務於關東軍司令部，

——海軍關係——

須賀彥次郎海軍少將

生於三重縣，今年五十二歲，昭和五年一月補軍司令部出任，同時駐在漢口，七年四月兼第一遣華艦隊司令部附駐南京，繼任第三艦隊司令部附駐大津武官，華北特務部員，服務上海，任海軍武官府附，爲海軍部內有數之中國通，

犬養健

生於明治二十九年，故犬養毅之公子，大正六年學修院高等科畢業，攻究東京帝國大學文科哲學科，擅長創作戲曲，昭和五年以來，三次當選爲衆院議員，并曾任內閣總理大臣祕書官，及遞信參與官，

宇治田眞義

和歌山縣籍，年四十七歲，大正五年，同文書院畢業，七年任同文書院教授，兼舍監，大正十年辭職，復任外務省情報部東方通訊社調查院長，大正十三年任東亞同文調查部主任，以至今日，連任十七年，

杉原荒太

生於明治三十二年八月，大正十一年三月畢業於大阪市立高等商業學校，十三年一月外交官試驗合格，十三年六月任外務書記生，赴美國服務，十四年十二月任外交官補，赴美國任職，昭和四年一月，任外務事務官服務於條約局第二課，七年一月任公使館三等書記官，來華服務（駐滬）八年七月任領事服務於上海，十一年八月，任外務事務官，任職條約局第一課，十一年十二月任外務書記官，條約局第二課長，共後任東亞局第一課長，十五年一月任大使館一等書記官，來華服務，

下田武三

生於明治四十年四月，昭和六年三月畢業於東京帝國大學，六年九月外交官試驗合格，六年十月高等文官試驗合格，六年十二月任外務書記生，赴法國服務，八年六月，任外交官補，在法國任職，九年六月赴荷蘭服務，十一年六月任外務事務官，服務於條約局第一課，十五年三月任大使館三等書記官，來華服務，

岡田西次

東京府籍，年四十三歲，主計中佐，昭和十三年任興亞院調查官，

栗澤一男

昭和五年學修院畢業，昭和九年東京帝國大學工科畢業，供職遞信省，昭和十二年任遞信事務官，十三年末任興亞院事務官，

批售歐美最新式無線電收音機及各名廠無線電應用材料書籍雜誌
精修各種無線電機公共放大器 聘有專門技師負責修理
天興記無線電行 原址復業
地址建康路三一一四號（華興銀行東首）
A326

新都無線電行
南京唯一無線電行 保證顧客試驗滿意 設計無線電各種另件 定貨約期不悞 修理設計無線電公共演講器 電動揚聲器 波終週中週變壓器 大小變壓器設計 長短收音機 一切可長可短 疑難雜症 附郵票五分來函詢問 南京國府路三一號 A657

衛平法律會計事務所
律師 會計師 葉兆昌
所址一南京城內新街口糖坊橋三十八號
A684

杭州 張小泉剪刀廠 同京復業
本廠出品 精製鋼剪 各色純鋼刀剪 解剖洋刀 西餐刀叉 儀器用具 園林用具 一應俱全 如蒙惠顧 零整批發 無任歡迎 公文信剪 理髮器具 銅鐵門鎖 價目克己
發行所：南京建康路二二四號
A633

照相類

新開 新都電光照相
欲攝現代化藝術照片？請至
駕臨試攝 定獲滿意
高尚藝術 精美出品
地址 夫子廟貢院街國際聯歡新屋
A528

合衆 照相卡紙公司
南京洪武路八條巷三十二號
出品精良 價格低廉 定印牌號 不另取費
A627

大同照相館
特備自動轉鏡 專攝機關集會
經售照相材料 定價格外公道
南京中山路國府路口電話二二五六九
A510

王氏 高貴照相 普通代價
祇有夫子廟貢院街
電光照相
A511

茶食類

夫子廟 小蘇州號 茶食糖果
自製茶食糖果 應時罐頭食品 上市
按時各色細點 洋酒啤酒汽水 湖州粽子 葷素荳豆糕 應時新鮮茨菇片子
A534

中華路 祥和食品號
獨家經理：揚州三和各種罐頭醬菜
備貨充足・定價低廉 零躉批發・均極歡迎
A535

馬慶康公司新出品
電爐烘製 奶油威化餅乾
又酥又脆眞好吃
味分 桔子 檸檬 草香 巧克力
每包二角二分
A536
地址中華路一六五號

本號經售 萃華罐頭食品第一支店
歐美罐頭食品 上等洋酒雪茄 牛奶可可咖啡 無不應有盡有
地址中山東路珠江路口
A537

夫子廟 太平村支店
葷素綠荳糕 平湖糟蛋 九製梅皮 椒鹽榧子 透味熏魚 桂花榧糖 玫瑰牛梅 鮮肉夾沙粽子

醫學常識

如何預防傷寒病

傷寒病爲傳染病之一種，發生之原因，亦由於病菌之感染，設吾人能於日常生活上，隨時加意講求衛生，更於積極方面，培養體質，自可減少感染之機會，茲就本症之發生與治療，預防諸方面略述如下：

傷寒症，在醫學上稱爲腸窒扶斯，其起因是由於病菌的感染，其主要的流行期間是八，九，十，三個月，但在中國，則一年四季不斷的流行着。

傷寒病的感染

傷寒菌是以飲食爲媒介，從口中侵入我們的身體。經過咽喉，食道而入於胃，胃中有胃酸，因之黴菌常被殺滅，但若遇有胃病發生，或不健全時，殺菌力，變衰就弱，黴菌不易死滅，因此就容易患傷寒病。在傷寒病流行時，胃的健康之保持的重要，由此點可以明白了。

黴菌通過了，胃而入於腸，即大肆繁殖，進入腸淋巴腺，迴繞於全身中，由淋巴腺到心臟，肝臟，骨髓之中繁殖，經過二週左右的潛伏期遂呈出病狀。

治療及預防

傷寒症是一種傳染病，死亡率也很大。患是症者須求醫速治。但就一般看護上的經驗，室內的空氣要流通，病室宜保持安靜，擇取流動性食物，待漸次恢復之後就可略進稀粥。本症的高熱是體內，傷寒菌和白血球殺菌素等不斷的戰鬥，在這戰鬥中間，身體或精神動搖，會使腸受震盪，因而出血或穿孔，而常致死亡。

就上所述，我們可以明瞭，本症的發生，固是由於食物的傳染，然在胃腸機能健全之人，即可不至發生。患者的體溫隨着病菌之繁殖而增高，迨至恢復常態時則病菌已殺滅無遺矣，這就是我們人體中一種自然抗病機能的表現，所以預防之道，亦不外培養這種抗病機能，欲達成此種目的，最合理的良藥就是『若素』。因爲『若素』一入人體即刻就能產生大量的白血球以吞食病菌，又因其含有各種活性酵素能使全身的細胞動作活潑，故爲本症之預防及治療上不可缺少的對症良藥，此外『若素』又有整腸通便之功，於僻遠之處不易得到醫治的時候，依其超特的效力，一般輕症，亦可治癒，倘能常服使胃腸機能健全，於本症的預防上，更有意外的效果。『若素』各地藥房均有代售，如貴地無處購買，可寄款至上海南潯路一七六號若素大藥廠，當可將藥寄上。『若素』價目：二百片裝每瓶一元六角，三百片裝每瓶二元三角半，一千片裝每瓶七元三角。每瓶另加三角五分郵費。

徵文

服用若素諸君公鑒：服用若素後，效驗如何？請將詳細情形告知，以備病者參考，且供若素藥廠作爲研究改進之資料，批評無論好壞，一律歡迎，能附送玉照更佳，凡有來函，均有微物奉贈。賜函請寄上海南潯路一七六號若素大藥廠。

預防傷寒・赤痢 最新安全內服藥
『海特洛根』
海特洛根爲最新絕對安全的預防傷寒，赤痢的內服藥，無注射劑的副作用，如劇痛，發熱，嘔吐，食慾不振等。無論老人，幼兒，孕婦，或心臟病，結核病患者均可安心服用。服法簡便，售價低廉。函贈每瓶連郵費三角。
上海南潯路一七六號 若素大藥廠

經驗談

早衰身弱 服若素後胃口頓開步履輕健

敬啓者，鄙人患有性神經病，偏服秘方，毫無效果，以致雜病叢生，食慾滯呆，握筆稍久，則感腰背不支，疲態異常，天氣未冷，身先畏寒，夜間睡眠，重裀不溫，一如耄耋之年，此精血虧損之徵象也。茲閱報載『若素』功效宏偉，即託友人代購半打，一經試服，胃口頓開，宿病若失，如響斯應，半月以來，若漸見精神，步履亦覺矯健。較未服『若素』以前判若兩人，茲感『若素』之效能，卻病延年，爲此特具函鳴謝。此請

若素大藥廠 陳樂平謹啓

住嘉定西大街三皇橋南堍

五淋白濁←根本剷除・短期全治←永不再發

塩野牌 脫爾洛淋片

考從來所有的淋疾治療法 有內服 注射及局部洗滌等法 市上所售之治淋劑 雖有治療效能 然易損腎臟 障碍胃腸 或只能見效於一時 而潛伏於深部之淋菌 仍不死滅 時有復發等之虞

「阿早」色素製劑之「脫爾洛淋」片 有卓絕的強大殺菌力與深達作用 由本劑一日三回（一回二片）之內服 功能制止淋菌之活力 利尿消毒 不論男女之新久淋疾 見效極速 頗短時日內 搗毀淋疾之老巢 將所有的淋菌 剷除乾淨 毫不留根 且無再發等之虞 又本劑性質和平故 雖長期連用之 毫無障碍胃腸損害腎臟及其他一切不良之副作用 洵爲治療淋疾之內服聖劑也

【適應症】 急性及慢性淋疾 腎盂炎 腎盂腎臟炎 膀胱炎 尿道炎 精系炎 攝護腺炎 軟性下疳 卵巢炎 子宮內膜炎

【包裝】 五〇片 一〇〇片 五〇〇片

製造兼總發賣所 塩野義商店 大阪市東區道修町三丁目

上海出張所 上海西華德路七〇號

TALTARIN

ST—新61

生活

生活素描 燒餅西施

仁

洋場的豆腐西施，羊肉西施，這些美名稱，不知在何時流傳到內地？於是給人的唾餘，學着喊她燒餅西施了。

燒餅西施的諡法，本是一般閒人大喊特喊，可是她的燒餅營業，蒸蒸日上，也就居之不疑，談起西施的身世，頗為奇怪，據說老家在寶應，父親開設木行，僅此一女，由高小而初中畢業後，論家計足可升學，惜乎此時，已結識了一位青年燒餅司務，愛情異常濃厚，父母對於這樣行動，氣憤已極，而她的勇氣，極端步入上黃，慧如後塵，甯可與親生父母脫離關係，把嫁時的衣飾，私下席捲隨燒餅司務逃到這裏，租賃一間門面，開設像孤島那樣富麗的燒餅爐，油漆亮光，專賣蟹殼黃，甜鹹俱備，出品香酥適口，再加老闆娘西施照應門市，生意大有可觀，每天獲利亦復不薄。

西施本受過初中教育，常識當然比燒餅司務高雅得如天壤，一切業務，統由西施主持，說怎麼，便怎麼，她把他訓練得有如馴羊，像似僱用的夥計，但是司務工作，日間固然勤勞辛苦，其他的工作，想像一定不得餘暇，何以呢？這兒司務面黃肌瘦，神采無光，每天做燒餅力量，一天一天衰頹。而她呢？益見容光煥發，胸部尤覺秀挺，凡經過此門的行路者，都要掉頭一觀秀色，或掏腰買幾隻燒餅遮掩遮掩。

去年不常見的大雪，堆積如山，差不多小店舖，借此停業甚多，燒餅西施的鄰板門，亦同樣關閉，鄰人說，她不是因雪停業，因司務病勢沉重，已經危乎就要斷氣，他是回教人，須抬入清真寺殮葬，照他們教規，大概就是今天的了，但門內寂寂沒有聲息，也沒有悲聲，門口圍着好多人不放心，并不畏怯西北風，仍是挺有精神的窺察內情。

盼望燒餅西施復業，那曉得她已回到娘家去了，攔問左右鄰人，都說不多就再就要來復業的，因為她本人已跟司務學會了手藝，那曉得她生平，最信任做手藝，尤其做燒餅的生涯，獲利甚厚，認為唯一飯碗，中國女子向來輕視手藝，她情愿犧牲名譽和幸福，嫁給燒餅司務，俗說『要學會須跟司務一頭睡』。他就是為的學手藝呀。

果然，到了上巳日，燒餅西施開張，罩油，芝蔴白糖，各種齊備，裝潢美術化。祇見她兩條粉臂，和一雙雪白嫩手，很圓滑的包餡心，捍薄餅，貼爐，種種手續，非常純熟，最奇怪，在等候出爐燒餅的人，都是你推我先拿，我推你先拿，大家都願意最後的一爐，沒有個人說是我先到，或是先給錢，人應得先拿到燒餅，倒是後至的，偏得先拿到燒餅，所以弄得門口都擠滿顧客，原來借等燒餅，才好和她攀談家常，東一句，西一句，而她的態度，只顧做燒餅，收錢發貨，有若無很簡單的答話，還有許多老臉幫她做事，被她白眼的，可是雖然有怒容，即刻又改了笑容了。

都市中的 幾種不衛生的食品

北京沿街串賣的雜食，種類很多，我在北京時，對於各樣食物，曾經做過一次調查，現在把所見到的幾種食品，寫在下面。

（一）涼粉兒 用青豆粉做成，和以蒜泥，大椒，醬油，芥末，醋等調味品，在二月的時候，沿街就有叫賣的了，涼粉皆泡在冷水中，上面更落有許多灰土，若用顯微鏡一照，一定可以看見細菌在那兒開全體大會，這種食品，確有改良或取締的必要，尤其是一般小孩兒，特別愛吃，影響健康，莫此為甚。

（二）扒糕 是蕎麥粉做成的食品，吃法和涼粉差不多，但是扒糕比涼粉還不衛生，因為價錢便宜，所以他的吃客，比涼粉還多。

（三）燉羊肚，燉豬肉，汆丸子，爆羊肚 此類食品沿街串賣者甚少，多在路旁擺攤，食時入湯少讀即行，尚未大熟，此類食品，傳染病毒最烈。

（四）和餡，玻璃粉 和餡是蕎麥粉條，食法與涼粉同，玻璃粉也與涼粉同，塵土灑集其上，而愛吃之人，竟然不顧。

（五）馬肉，驢肉，牛肉，豬腸，炒肝 此類食品沿街販賣及列肆者很多，外觀雖極污穢，而吃客極衆多。

（六）酸梅湯，冰淇淋，桃脯 此類多以涼水為之，冰淇淋沿街賣者甚不衛生，夏日食此，實為霍亂的媒介。

（七）豁子糕團 以山查之皮與核，濱黑糖，團之成球，食者多小孩輩。

（八）糖球 以黑糖之滓和碎乾杏，團之成球。

以上所舉，不過常見之數種而已，若一一書之，可編成一書我寫這篇的意思，不是請諸位去嘗嘗這種異味兒，是希望諸位加以注意去努力根除他。南京的這類食品也很多，例如：

（一）吹糖泡兒的 這是頂不衛生的糖食，不但對於小孩之健康有損，尤其可使小孩牙齒生蛀蟲，我們只要看看賣糖的手指甲，就要嘔吐三日了。

（二）轉糖的 這是一種有獎的吃糖辦法，我很知道，他們的糖雖然不能陳列在古物保存所，只少也陳舊的不堪，若是吃入肚子裏面去，一定會演一齣三本鐵公雞大鬧不已。

（三）涼粉，驢肉，馬肉，牛羊雜物 這類食品和北京着不多，其污穢有過之無不及。

我們既然知道這些食品，是不能吃的，可是社會當局一時也不能禁止販賣，那末這消滅的責任就在我們每一個人的肩上了，怎麼樣才可以使此類食品絕跡呢？我貢獻一點意見：

一、社會當局嚴禁其販賣，遇有販者，即全部沒收其售物。

二、上流中流階級之人，應使其家中小孩決不可食此類食品，下流階級小孩與勞働者，管束較難，但上中流之人應時加勸阻。

三、學校當局應嚴禁學生吃此類食物，並剴切解釋此類食品之劣點，以收治本之效。

四、治安警察隨時隨地應作嚴密之監視，不可任此類小販出現。

我們把這類小販看做是賣毒藥的人，那末今後國民的健康，一定可以得以保障，這雖然是小事，可是也不可以因其為小，而忽視之也。

●木易●

德國人的家庭生活（下）

○流浪○

現在的德國女子們，很少繼續研究學問，升入大學的，內中想做中學教員的，都改學家政，或體育了，除了結婚以外，有的入商界辦事，這也是因為德國缺乏工人的原故，從前社會是不靠女子賺錢的，現在可是不能，況且賺錢也不是很容易的一件事，要肯受低微的薪俸，及長久的時期的，至於娛樂方面，男女平均出錢，這也使平常女子增加負担，這樣真是弄得她們走頭無路，不知所從了。

運氣好的德國女子，就只有那幾個結婚較早的，她們結婚是由政府給予津貼的，因為她們加入女童軍，受過訓練的原故，辦事也很能幹，掃地板賣小菜，織，補，縫，育等等，都學得很精通，過活得也很經濟，不甚旅行，不喜娛樂；她們可是沒有時候看書的了。

現代德國婦女們，多知道孩子愈多愈好，兒女愈多，德國愈強，故此有了兩三個孩子，算是很體面的，這班年青主婦們，對家庭各種瑣事，非經她的手不可，丈夫薪俸又所入有限，又僱不起傭人幫忙，故此很是忙碌，照納粹約的規矩，到了生第三個小孩子時，纔由政府派個年青的女童軍，來家當差，可是一來的時候，主婦反到被她累住了，這樣的管理家庭，已是够困難的了，而又加上食物匱乏，時常要排隊在肉店米店前等着買東西，那麼事情沒有幹完，先消耗了光陰了，納粹雖然主張丈夫也要幫忙料理家務，可是男人是沒有空閒的，不是在黨裏辦事，就是受軍事訓練的。

主婦們對於女孩子的加入女童軍，並不阻礙，她可以減輕家裏的負担，以為每星期六及星期日，孩子們多往了事去遊野；紮營，真是弄得家庭沒時團聚，不像家庭了，不但小孩子這樣，大人也是時常要參加勞工營及軍事訓練的。

婦女們的受訓練，也並不是完全沒有好處的，這樣的經盡辛苦，對於以後管理家務是很有補助的，可是男子們比她們所受的辛苦，還要利害得多呢，例如十七八歲的青年，不論她身體強弱，一律要在勞工營受訓，營中的工作，是修路築路等等苦工，至於發生意外及疾病，是很平常的事了，醫生及看護們，也不够分配，監工的頭目，常疑懷他們偷懶，不給他們料理，勞工營中的死亡率已可算是德國全國最高的了罷，總之，納粹主義的光彩，是付上很大代價買來的，受犧牲的人，總算為國而死了的。

春光明媚賞花其時 飛鳥山觀櫻之追憶

信初

「花屬櫻花，人惟武士」，當記者未東渡以前，即常聞一般所謂「日本通」者所稱道。迨至抵東京未久，正值櫻花季節，開遍園林，乘友人導往觀賞市內櫻花名所，已覺其喧囂熱鬧，迥異尋常矣。但據友人言：櫻花盛開時，實日本人士狂歡之季節，市內所見，其狂歡之度，尚不及鄉村之十一，蓋鄉村「櫻花大會」，古風猶存，名勝之區，各方士女，爭趨賞玩，攜酒而往，看花而歸者，踵趾相接，絡繹於途，不可不一覽其盛也。於是某日曜日，偕友好三五人，往觀東京近郊名區飛鳥山櫻花大會。費一日之工夫，得以見所未見，始信相傳，放浪形骸之狂歡，誠為不虛，今雖歷時甚久，而迴憶當時情景，猶歷歷在目，當此春光明媚，又值彼都人士，賞花狂歡時，追記如次，以餉讀者。

飛鳥山在東京郊外西北方，山雖不大，而遍植櫻林，每逢盛開時，遙望一片粉白，襯以鄰接之青山碧樹，其風景之佳，實不啻一幅天然圖畫。由東京前往，有電車可通，片刻即達，因時值櫻花盛開，又係日曜，往觀者甚夥，車中甚為擁擠。迨車抵山下，遙望山中，櫻林之下，到處遊人鋪席陳酒，肴饌列前，各占位置，宛如我國之廟會。而酒酣耳熱，引吭高歌者有之，樂極忘形，載歌載舞者有之，至於奇裝異服，或女作男裝，如化裝溜冰大會之人物者，亦所在多有。

嘗聞人言，日本櫻花會中，遊人攜酒與肴，席地圍座，閒飲賞花，不問識與不識，片言相通，略一謙遜，即可加入共飲，不納客氣，此為彼邦古風，由來已久。

余等因係外國人，雖未敢輕於嘗試，但於此次觀櫻會中，參觀所得，見其狂歡情形，已證實此古風猶存，人言不謬。

至於參加此等櫻花大會之人，雖各色人等，無不少長咸集，男女混雜，然究以鄉間勞動界人居多，於工作疲乏之餘，藉此一日之消遣，以稍慰其辛勞，故其歡娛，亦特別起勁。至於有閒階級之紳士等，因身份所拘，即偶有來遊者，亦與吾輩外國人等，僅抱參觀之意旨，固未能與民同樂也。

他如自命風雅之大學生，有此興致者，頗不乏人，其豪飲高歌，狂歡之度，亦不亞於鄉村百姓。余曾親見有一方巾制服之學士，狂醉之餘，竟在人詢廣衆之下，忘形小便，此為平日何時何地，所不能見者：但在此狂歡會中，則無人恥笑，不足為怪也。

余等由山麓至半山，環繞一週，到處莫不三五成羣，或十數人環坐，所見者，惟飲酒舞蹈之姿，所聞者，惟猜拳歌唱之聲，其喧囂熱鬧情況，實非筆墨所能形容。蓋凡來與會者，無不抱盡情歡樂，不醉無歸之旨也。

漸至山上，遊人亦漸多，山巔搭有白布帳棚，為警察臨時派出所及失迷兒童收容所，并懸有紅十字旗之救濟所。此三種臨時機關之設置，一方面足徵遊人之雜沓擁擠，秩序紊亂，忘其所以，及酗酒滋事，樂極生悲之情形，同時尤可見當局者對於人民保護之周至。余等嘗往失迷兒童收容所及救濟所參觀，不惟救濟所內，醫士正對沈醉如泥者之數人，施以救急治療，即收容所內，亦羅有二三失迷兒童待領，可知此等機關，不為虛設矣。

至於臨時派出所之設，目的不僅在維持秩序，彈壓滋事之徒，而過於忘形之越軌舉動，亦未免有傷風化，如特醉佯狂，對於婦女任意調笑之陋習，為維持善良風俗起見，亦實有取締之必要。故後者之使命，較重於前者，如都市公園櫻花會中，此風已早絕跡，不能不歸功於此種取締也。

余等來時，亦略備酒肴及麵包糖果之類，以作野餐之計。因不便與彼邦人士同坐共飲，遂覓一稍見清靜之處，環坐草地之上，效飲酒看花之雅事，遠眺四周景，俯瞰山中盛況，亦為之興致勃然，而不覺酒到杯乾，加經過量也。

野餐既畢，稍事休息，復往來時所未經之處，走馬觀花，略一遊覽，斯時全山入祭，遊興已闌，途程較遠者，已多作歸計，余等亦興盡而返，比抵東京時，已夕陽含山矣。

求是齋經濟論集（四一）

諸青來著

僅人民關心國家財政，而從事於集會討論，在我國尚為創舉；其命意所在，雖不若國是會議之大而無當，而以整理財政相號召，其性質與範圍，亦殊有研究之價值，非可草率從事者也。茲就管見所及，提出左列數點，以供倡議者參考，或足為壤流之一助歟。

（一）此項會議，諒必有成績可觀，特未知會議之結果，除宣布意見建議政府外，別有力求實行之法否？且其命意所在，未知注重在整頓收入，為政府代籌開源，抑注重在節流一途否？

（二）所謂全國財政，諒不僅指徒擁虛名之中央財政而言，今日中央收入，除關鹽兩稅外，其他財源悉為各省截留；而各省財政內容，極為複雜，各有特殊情形，不能一例辦理。今欲舉棼如亂絲之全國財政澈底清查之，恐非旦夕間事。未知商會諸公對此果有相當把握否？

鞋帽類

盛錫福 本年度最新鮑魚式 悠久歷史 高尚出品 帽業專家 信用久著 蜚譽全國 發行所建康路之山街 大開批始 草批帽發 A51

華美男女鞋室 本號係由上海大中原 大香賓 女鞋專家之聯號特在本京夫子廟分設營業最近上海最時式男女高貴名鞋各樣式美觀工精料重取價最平凡已購本號各鞋無不讚美樣式玲瓏歡迎各界參觀比較之 A515

天津三聚鞋莊 中華路一八〇號 本號出品新法製造時式名鞋男女新樣高等皮鞋 原料飛漲之際 製造特加精良 貨高價實信譽 仍選最上材料 出品完備優等 久蒙賜顧贊許 A514

洋服類

大新公司 建康路中一五一號 花色大本營 綢緞絨線 漿呢袍料 高級西裝 女子大衣 服裝專門家 A542 大減價

南京市洋服界首席 江三商行 遷移建康路一〇一號 最新式樣 女子大衣 西裝 高等 專製

醫藥類

國醫徐又椿 小兒內婦科 門診上午八時至一時 出診午後二時 地址大香爐小板巷口天壽參藥號 A608

介紹婦產科專門醫師 徐崧芬女士婦產科名醫也尤擅內外小兒各科臨床經驗極豐事變前在浙皖各人教會醫院担任婦產科主任經驗達十餘載凡遇橫生逆產莫不著手成春茲經內政部醫師考試及格頒發證書特設診療所於中華路許家巷二十二號特別介紹以利病家尚希各界注意為荷 介紹人 孫尤英 狂顧 顧蘆閔 魯 程季英 張益齡 吳頌鳳 孔憲鏗 王哲生 秦墨晒 A635

厲羣牙醫師 診治科目 口腔外科 拔牙科 鑲補 治療 保存科 牙列矯正科 門診上午九時至下午五時 院址中山北路五〇八號鼓樓醫院南首 A551

竹口醫院 科目 產婦科 性病科 內外科 電療科 眼耳科 喉鼻科 齒科 小兒科 院長 醫學博士 竹口文雄 病房清潔 房屋清靜 最宜療養 院址洪武街 察院正里 電話二一三四二 A546

廣東醫院 程立鈞醫師 專門戒煙戒毒 凡有鴉片紅丸白麵不論新癮老癮或曾戒復吸者本醫師以最新特效戒法一二星期便可徹底斷癮戒時絕無痛苦不礙工作

樵山醫院 專治內科外科性病科 附設一純齒科部 特設電療科愛克司光 門診每日上午九時至下午四時 星期日下午休診 院址中山路二一七號 A593

省三醫院 內外科 花柳科 產婦科 小兒科 女醫接生 包戒煙毒 院址碑亭巷二四七 A552

神針治病 以針導氣 不粘皮膚 吳建成啓 地址洪武路八條巷西首一號 A620

中青齒科醫院 科目 口腔外科 拔齒 治療 鑲補 院長 齒科醫師 林中青 院址遊府西街四五號 電話二二四三六號 A554

性病專科醫師 顧洪模 回京復業 時間上午九時至下午六時止 博濟醫院

國醫推拿專科徐希濤 回京應診

中醫張仲樑 兒科專家 兼內婦科 診所 明瓦廊九十八號（原住新街口） A523

南京鍼灸療養院 門診部 療養部 金針科醫師李靖方

葆初診療所 謝惟仁醫師 照常應診 主治內外各科尤精內科及花柳科 地址昇州路二六三號（糯米巷口對面） 時間上午九時至下午四時 A554

周炳華醫師 主治內外花柳各科 原在太平路設太平診療所事變後遷移白下路昇平橋一二六號 A560

廣通診療所 專門包戒 鴉片白麵紅丸嗎啡等毒品不論男女老幼有病無病一二星期徹底斷癮絕無痛苦不礙工作永不復吸備有章程待索 兼治內外花柳皮膚等科 醫師華達三 地址中華路青年會對面 A564

寶自福 華南製藥廠出品 HWA NAN DRUG CO. LTD. SHANGHAI CHINA 新民大藥房經銷 太平路五五號 各大藥房均代售

康福多 A551

世界馳名家庭常備藥 迪力達母青 專治春瘟頭暈感冒傷風濕疹腳氣 士女化粧皮膚保健良藥 全國藥房洋貨店均經售 多田洋行經理 A516

與久那兒 鴉片、嗎啡、海洛英、戒煙新靈藥 A063

新海洛斷癮 鴉片、嗎啡、海洛英、戒煙新藥！ 注射用 內服用 南京各大藥房均有代售 A517

止痛 阿司非那爾藥片 專治 頭痛 月經痛 牙痛 筋骨痛 德國拜耳藥廠出品 各大藥房均有出售 A518

白敬宇眼藥 專治沙眼，雲翳，及各種時行目疾 店址：南京 朱雀路 白下路昇平橋 本外埠各大藥房均有代售 A565

精神 戒煙丸 月銷二萬多盒 經理五百餘家 如無超然功效 那有超然成績 本品發行以來專戒鴉片嗎啡等癮 南京發行 上海 建康路太和藥房

四巴諾露 鴉片、嗎啡、海洛英、戒煙聖藥 特効止痛、鎮靜止咳、包裝方便 十管入 三〇瓦入 五十管入 五〇瓦入 一百管入 注射用 北中支總發賣 朝日製藥株式會社 北平支店 南京批發處 夫子廟龍門街 廣生大藥房 太平路大華藥房 各大藥房均有代售 A637

翟俊良診療所 專門梅毒淋濁 統治內外各科 地址昇州路西 糯米巷口 A578

櫻花

劉永江

自然之春，已到人間，大地上的一切，也是露了活潑的氣象來。野外的山峯，換上了綠色的外套；地上的草木，都已放出了青的嫩芽兒，我想櫻花又該開放了啊！

去年的今日，我初到日本來，對於櫻花，尚未一見的時候，聽得人家稱說：「櫻花是美麗的，可愛的！」使我聽得豔羨。櫻是日本的國花，在開放的時候，眞是擧國若狂的去觀賞，我也就同了櫻子姑娘，到吉野去，這兒是櫻花最多的地方，只見漫山遍野，如火如錦。

櫻花是美麗的，拿中國的花來講，桃花也值得稱說的，但是和櫻花相較，却有點自愧不如，因爲櫻花的顏色，淡於桃而濃於李，象兩花之美，堪稱獨絕。然而我在那天看的，則又覺得不過如此。

扶桑姣娃的粉面朱唇，本爲世界所稱的，那年輕的櫻子姑娘，穿着了和服，濃施脂粉，蘋果色的臉兒，越顯得姣嫩，在花叢之中，更覺嫋娜嫵媚，櫻花有知，那裏還敢把牠的美麗來誇耀呢？

在山麓的下面，一灣泓水，旁邊堤岸上，一株傾斜的櫻花，恰巧遮住了陽光，地上的細草，又像鋪著的綠氈，櫻子愛這清幽世界，低聲的漫唱，婉轉動人的歌聲，在樹間繚繞，把枝頭的小鳥，驚着飛走幾片落花，飄在她的鬢上，越顯得可愛！引得遊人駐足觀瞻，認我倆爲神仙眷屬；我亦很有願作鴛鴦不羨仙之遐想。可是她現在已到外國留學去了，音塵久隔，空留人面之感，現在的櫻花，又將開放了，那我該去觀看不去呢？

（寄自大阪）

范公堤上

淮萍

這是十五六年前的事情了，那時我還只有十三四歲吧！每常去到外婆家去的時候，我總喜歡拉着表兄弟去到范堤上去玩玩。

范公堤，離鎭市大約半里路的遠近，遠望去像一條土龍，爬伏在田埂上，站在鎭頭就可以望見，上面沒有樹，也沒有屋子，光光的僅是一條土埂，在上面印着不少的車輪跡痕。

范堤，在這裏不叫堤，而叫做『溜秧』，原來爲什麼叫這個名稱，據住在這地的老年人談，也不知道用意，僅知歷年相沿下來就是如此，大概是去堤就會招禍的緣故吧！實在的，從前，這裏是屬於海邊，築堤是用以防止海潮與汎濫的，如果，此堤一去，這裏就有陸沉之憂。可是現在這裏已全變成陸地，純是草田，有些並已懇荒成熟，海離開此地，已有三千多里的遠程，范堤，是僅成爲歷史上的遺跡，供給後人的憑弔而已。

在范公堤之外面，有一個廣大的場子，這裏，是叫做包場，也就是以往堆鹽的鹽場，也許這裏一向都很繁榮的緣故，許多鹽商集結於此，據說，當這裏鹽最出產最多的時候，鹽，堆得高高的有十幾堆，河下，塞塞着多量的船隻，準備運出，每當擐鹽的時候，這裏是有幾千幾百的戶子，站在堤上等着抬鹽，而一班鹽商大爺，在包場橋下妓院取樂竟會忘其所有！現在，這裏是一片荒涼，廣大的鹽場，草都沒有一根，雖然，到現在已快近三十年沒堆鹽，可是鹹氣浸在土地，還沒有退盡。

堤上，每天走着行人，堤面已成一片光滑，和從前的急峻一樣的整齊，沒有縱目，長長的一條埂。

堤旁住着不少的莊戶人家，勤懇的耕着田地，他們一年到頭，就這樣過着平淡的生活，自耕自食，據說，過去，他們都是已往的挑戶，當鹽場最興的時候，他們每天都是大量的收入，大魚大肉的無分你我的吃喝，現在却都已很窮了，有些在春天海魚上市的時候，還集結成大幫，去做着挑鮮的苦力，海風吹黑了他們的皮膚，鹹氣帶走了他們的青春，當他們走過范公堤上的時候，誰都回想到當年的豪興，結果，也只好唉上口氣！

在堤的裏面，有一處比較巨大的建築，是一所廟宇，名爲伏海禪等，據說，在廟後面巨大的土墩，裏面是葬着明末某太子的屍身，因爲當李闖殺進北京的時候，太子雜在難民的當中，逃在此地，因着一路吃辛受苦的緣故，到了這裏一病而亡，於是就葬在這裏，並且在土墩上是立着一個石碑，寫着『明太子之墓』的篆字，但這件事，誰也不能證明屬實，這黃土一堆，石碑一碣，僅供後人一個約略的憑悼，與堤同樣給人留一個深刻不可磨滅影象。

范堤是很長很長的，像一條地龍蜒蜿的伏着，誰也沒有記清從什麼地方到什麼地方，或是有多少長，照這樣一個巨大的工程，是該有一個計數，至少限度，也該有個約略的估計，

在堤的上面，有一個小小的廟宇，這就是范公祠，裏面塑着一尊冠服整齊的神像，這裏是供奉着創造此堤的范公仲淹，以爲紀念。

這巨大的土堤，現在與已往是不同了，不但沒有已往那樣安靜，住戶都已走散，即連堤身，也已被掘成了一段段的，堤旁的草田民田，都已改闢了馬場與操場，顯然的，這裏是經過戰爭炮火的洗禮，過去的房屋，已改成平地，在堤的週身已掘成一個個防空圓洞，這裏是屬於游擊戰區，許多兵士每天在這裏操練，甚至禁止行人通過，已往內交通的要道，只是成爲過去而已！當太陽照着土堤的時候，金色的陽光中，顯示着這堤岸的古老。

二三草【下】

王京

又是悠長的綠岸，又是飄飄而過的浮萍。

而我却感到水鄉的寂寞了，而我的伙伴，却不經意地唱着熱烈的情歌，是不測，發嘅哪，彼此居然一樣露出不知苦楚的笑意，悄悄地，我們重又點上一枝烟捲，一口，兩口，……吸着，也沒有關照掌舵的船姑娘，把我們划到什麼地方爲止。

三、沙漠行

這裏不是深山僻野，也不是汪洋大海，這是茫茫一地一片，無數黃沙堆積成的大沙漠。

千里，萬里，見不着去路，顧不到盡頭，所見的是陰暈的天空，快續無邊際的沙土，見不到可愛的悅目的青色綠色，感不到蓬勃的生氣。

終年是那末沉靜，沒有半點兒人影，無比的淒涼，這沙漠阻止了人們的去路，好似一座登入雲霄的巍峨峻嶺，走不過去，飛也不能過去。

渡過一條大江，跨過一片大海，不需什麼力量，可是越過這茫茫的沙漠，却要有着偉大的毅力！惟有那苦鬥的英雄，和他們忠實的旅伴——駱駝，以超越的精神，跨過這荒涼的世界！

沒有日光，沒有水，更沒有憩息的地方，祇有艱苦地前進，忍耐着飢渴！

那一陣旋風，捲起了沙土，使旅人迷失了路途，可是這並不給他們絲毫的畏懼，他們停留了片刻，振起精神，重向前進！

茫茫的一片，經過了無限的時候，還沒有達到目的地，可是，他們不會氣餒，仍然慢慢地進行。他們知道：有一天，他們會跳出死一般的世界，踏上永久『和平』之途！

四、回憶之手

耳邊，聽不見什麼，心裏想不到什麼，目前又是茫茫一片。我祇有都坐下來，閉上了眼，嘴角邊斂出一個無故的微笑。

這時候，回憶的手伸出來了，它飛了，又遠又高地飛。

呵！它在飛，在我過來的道路上飛，尋覓着我的已往的事蹟，開始抓取！

它抓取了！

昨日的辛酸，過去的快慰，被它抓取了！已往的罪惡，在昔日的光榮，也被它抓着了！

可是，它還向前飛，更高更遠，抓到了我的童年，

——住在古舊的故居中，在故鄉的大地上嬉戲。

——一個無知的嬰孩，在母親懷中哭嚷着。

突然，它飛回了，它獻給我它所抓着的，沒有半點兒遺留。我感激地接受了，我很愛它的禮物，我讚揚它底功績。

我正在欣賞它的賜予，忽然找到了無限的餘哀。

我如深山中迷途的旅人，躊躇着，徬徨着。

再也找不到什麼了，我絲毫沒有得到。

我知道了，它所給我的是它抓到的空虛！

庭前紅白牡丹盛開欣賦二絕

劉恩祿

（一）

國色名花相競開，紅羅翠袖長瑤臺。
更憐素質嬋娟影，色相俱空不染埃。

（二）

娥眉淡掃試胭脂，豔質濃裝恰入時。
半醉芳魂能解語，東風一夜好扶持。

春的節奏

修乾我

零亂且要破滅的都醒來了。

這正是大地的青春與人類的青春比美的時節：

是的，一清早起，當你在漫步庭中或仍在睡神底溫柔而甜蜜地懷中沉迷的當兒，你會聆到清脆，細膩，婉轉地鳥語，使你沉醉，留戀，假若你仍沒失去人類所特賦有地一顆童氣地心的時候。

雖然，春天是和我們同在了，不信，你看那白的梨的丁香的蕾不是在從枯殼裏褪出來了嗎？這同時伴奏着的：淸綠的草兒所特有的氣息，不知道是那裏來的一股子風，吹散開了伊們底風韻。並且還：吹到人們底腰骨間，下總驚擊般地撩撥着每個他（她）的心，使得他撩起來，漸漸地……猿到了全身的每一個細胞上。

青年的人們，都把他（她）們淺色輕快的新衣換上，那嫩嫩而美川般的臉頰上，却映出了一層紅暈，黑且明的眸子裏射出一股逼人的光，他（她）們的心，整個地被這美之新的春給領略着了，却忘了原來這是很寶藏暫時的日子呵！

太陽離得我們遠了，這時她重得鬱鬱着她底賜物們的頭髮時，她離鳥興極了，因了這是一個長久的別離美術的逢呢！她於是放出一種熱烘烘的氣息，氤氳着大地上人們底觸覺上了。

這於是，人們被她給撩騷得不得不賦給她一個甜蜜地美感她美麗，更使得人們底心覺出了一種非常舒服而又說不出舒服所在的一種異樣來，使他（她）們的靈和肉一致的時候在。

誰能來爲了浪費他的青春，誰能來爲了苦喝這甜蜜的汁漿，縱然這裏有……但，爲了春的力量却使他挺拔的這樣做了。

因爲這正是大地的青春與人類的青春相映的節日啊！

零亂且要破滅的都醒來了。

西樓雜記

林江培

小小的一間閣樓，已經夠糟的了。閣樓而又西晒，更糟。午後三四點鐘，灼熱的陽光從窗外硬鑽進來，耍擋，也擋不住。剩下的法子，就是把紗窗連玻窗，通通關住。但是，那不成了蒸籠了麼？這條薄命，還想活它十年八年，挨蒸，是來不得的。那麼，躲到床上睏覺罷，無奈，睏之不着。唔，只好，只好再起來坐坐樓子罷。

怎麼？『磕！磕！磕！』沈重的鐵器與木器相擊的聲音。立刻對這聲音的來源加以調查後，明白了，樓下正在雇了木匠師務，作修理木器，或製造什麼傢伙。不過，這聲浪實在太吵人了。一會，『嗶！嗶！嗶！』鋸木頭的聲音。糟了，看不下書。

抬頭望望窗外，右手的鄰舍，有兩位泥水匠正忙碌着，搭木架爬得老高，修牆補壁，十分起勁。自己順手翻開一本歷書，啊，怪不得，『三月十一日辛卯木井閉，宜補垣塞穴。』我們中國人，是眞正文明到家的民族，不信，請看看，這部歷書，大至昇官赴任，婚姻喜事，祭祀，沐浴，豎柱上樑，修倉，開市，求醫，臨政親民，以至剃頭，蓄鬚……歷書上都載得明明白白，有條不紊。政府的法令可以不管，歷書的指示，必須遵守，否則，不利。——這，這又從何說起？

唔，不管它，咱們單看看木匠，泥水匠的忙碌，就知道首都的南京城，是正在復興了。學土木工程的朋友，好運來了。『百無一用是書生』，文不能當書記，豁天咬桌子邊邊；武不能當救火員，或稍息立正，一二三四。拉不了洋車，倒不了垃圾，做門門嫌短了，做吹火筒又嫌長了，哼，這塊料，有什麼用？

沒有用，那麼，不活了罷。他又不肯，以爲，生存是權利也。焉知今日倒霉，他年不得志乎？對！對！於是吟一吟老前輩的名句：『冠蓋滿京華，斯人獨憔悴！』烏乎。

樓下那靑靑的菜畦，一方一方的十分可愛，幾隻蝴蝶在上面飛翔着。遠方一抹春山，天際白雲悠悠。唔，一個農夫正拿鋤頭掘地，不曉得他去夫子廟瞧過有聲電影沒有？他坐過電梯，與過冰淇淋嗎？這些東西，都在南京城啊，對，不能不眞去問問，咱們調查調查。

桌上堆着的，是什麼政治學，經濟學，中國文，外國文，是的，看樣子，主人是個書生，時髦點，請是智識份子，但是，幹什麼呢？國家又不考狀元，書唸得多，嗎用？不如去學木匠，泥水匠。成天翻木頭，鋸板子，或者，爬房頂，拿磚頭，雖說枯燥，然而，人家也能掙錢養活一家大小，自己呢？準備高等文官考試，唉，還是想作官！沒辦法，沒辦法。

買雙獅的茶葉，也還價不已。百花牌的香烟，由是錢買的。可恨娘老子，把自己嬌養慣了。什麼茶，什麼烟，『高尚的嗜好』，瞧瞧，此刻就明白了。

不過，再窮，書還是要唸，咱們埋頭苦幹，決不灰心。高等文官考試，一旦入選，怕不也抖起來了？唔，唔，那麼，牛戰熱窗就夠了，伙計，你給我叫一碗光麵來當晚飯罷！

油沫室瑣錄

木易

日本的幽默故事很好，故其中有一則云：「某客訪其友，但友人請客吃飯時，僅薄具蔬菜，客曰，請將余所騎之馬殺之以佐餐，友人曰，然則汝歸時騎何物，客曰將你院中之雞鴨借一頭即可」。大可噴茶。

上海徐園有一聯云：「無事棋酒茗酌，有時琴詩彈談。」又某處佛寺有一聯云：「大肚能容了却人間多少事；滿腔歡喜笑開天下古今愁」。又某處城隍廟有一聯云：「淚酸血鹹悔不該手辣口甜，只道世間無苦海；金黃銀白，但見了眼紅心黑，那知頭上有青天」。三聯却甚妙，而又貼切情景。

某君近作中有云：「吃父母的飯有恃有理；吃兒女的飯低聲下氣」。「古語所說的養兒防老，積穀防饑，現今應改爲『養兒盡義務，積穀歡串人』，才是對而又對的事情」。刻畫入微，令我三嘆不止。

看茶餘話

武西山

昨友人贈日本笑話一冊，內容妙甚，今擇有趣者，譯之如下：（一）有許多賊，舉行宴會，可是在宴會完了的時候，不見了一對銀酒杯了，這裏頭的首領發言說：「我們這裏頭是那一位做了賊了。」（二）有一個窮學生早飯吃了一頓鞭，在馬路上會見一位有錢的朋友，那位朋友一定要請他吃飯，他沒有法子，只好和他吃飯，他的朋友問他早上吃了些甚麼，他說：「五香燒狗肉。」他多吃了幾杯酒，便吐出一堆鞭來，他朋友看了很奇怪的說：「你怎麼吐出鞭來了？」他解釋着說：「我確實吃的是狗肉，可是吐出來的鞭，也許是狗吃的。」

一切器物，有有必有無，有聚必有散，書籍古董，字畫，爲世間尤物，遭劫亦更大。讀李清照金石錄後序，爲之三嘆！——佛家以貨財爲五家公共之物，一曰國家，二曰官吏，三曰水火，四曰盜賊，五曰不肖子孫。故貨財之喪失，未有不被此五家攫去者；近每購一舊書，見鈐有圖記，輒作楚弓之想。凡蓄物以生前能享用爲目的，生年不滿百，常懷千歲憂，必欲傳之子孫，藏之石室，及至身後，任人支配，前所計畫，徒夢想耳。

難姊難妹

（二〇九）

王雪倩著

第十五回 避悍離刁妻追思往事 懷恩感表妹偶觸新愁

玉琳不由得又道：「熬夜就上火，飯也吃不下去了。這不是傷身體的原因嗎？」瑤英道：「我本來餓着呢，一進門你先和我吵了起來，我還吃的下去嗎？」她將這吃不下去的罪名，給玉琳加上；玉琳默不一言。從此瑤英知道玉琳的脾氣柔順，便得寸進尺，常常的和馮紹祖整天整夜的在一處快樂。回來玉琳不問，她還要找毛病鬧脾氣；玉琳如果一勸她；她更撒潑放刁的鬧了起來！玉琳到這時已經悔之已晚。想起小芙所說之話，自覺萬念俱灰！可是，自己當初不聽小芙之言，優柔寡斷；這時一旦應了她的話，想和小芙訴一訴苦去，都不好張口。這樣過了幾年，又是春初；瑤英那幾千元，已經花完；又向玉琳要錢。玉琳道：「這才幾個月，你就花了好幾千；咱們統共能有多少錢？這樣花起來，如何能成？」瑤英道：「幾個月花幾千元，還算多嗎？人家姚太太一場牌就輸了五千，還不到三個鐘頭呢？」玉琳皺着眉道：「穿衣吃飯論家當，這雖然是俗語，可是也是實話。人家一場牌輸五千，人家有那麼多的錢。咱們統共的財產，能有多少？我希望你能夠諒解一切才好！」瑤英見他不肯再給她錢了，便做那獅子吼的威嚴，和他吵了起來！這時玉琳將要畢業，一切的功課都很忙碌；那裏有那種精神，和她吵架？只好給她幾百，暫息風波。那知此例一開，便成定例。只是她將錢花完，便和玉琳吵架；一吵架玉琳就得給錢。這樣敷衍到玉琳畢業。玉琳覺得她這樣胡鬧，莫如遷地爲良，搬到天津去住。那知和她一說，她冷笑了一聲道：「我早就知道：你那心裏只有兩條事，一條是那幾本破書，一條便是那個光屁股照電影的表妹。你畢了業，還不趕快去找你表妹嗎？可是，我却不想她。你願意去找她，你自己去，我不去。」玉琳本來久不歸津，他懸念着小芙，又想看看瑤華辦的那學校，到底如何？並且想借此，將瑤英撇回天津，有小芙瑤華相比，她或者可以稍爲收斂一下。那知瑤英不去，他也有了氣道：「好，好，你隨便胡說什麼也不要緊，你不同去，我自己回去。」

寧嗽保肺丸

強身保腎丸　買一盒　送一盒

遺精早洩 外治妙藥 愛力多

三日包好 無効還洋　瘡疥　濕毒　A519

菜館類

利記 都益處酒菜館
有華貴的禮廳 有高尚的筵席 有上等的廚師
議會最佳 價廉味美 烹調精良
有寬暢的房間 有時新的酒菜 有妙齡的女郎
坐位舒適 飽君口福 慇勤招待
夫子廟貢院街 A683

元記 別有天菜社
值此春光明媚，雅人深致，各界宴會，新房間華麗設備幽雅，特聘名廚精製高尚酒席，食品應有盡有，足以開瓊筵以坐花，飛羽觴而醉月，請蘇滬名妹殷勤招待，如蒙惠顧，無任歡迎
本社全部振刷一新，時令美味佳餚，樂及此時也
地址 夫子廟 新姚家巷口 電話二二四三九號 A523

明湖春粵菜館
諸君如欲叫菜定廳請撥電話二二二八五四號
廣州時菜 星期美點
地址中山路四一號東和劇場對過 A521

浙紹 六華春酒菜館
地址貢院東街 電話二二七四七號 A522

樂園飯店
本社專辦維新筵席 改良和菜 各省佳餚
零折碗菜 隨意便酌 早晨細點 應有盡有
蘇滬秀妹 隨堂招待 如蒙惠顧 竭誠歡迎
地址朱雀路一百三十號 A524

大東酒樓
高尚酒席 應時佳餚 零折碗菜
隨意小酌 早茶細點 早晨茶資奉送
特聘請新到蘇滬妙齡名妹爲招待服務慇勤 承蒙惠顧特別歡迎
地址夫子廟貢院東街 A527

太平洋酒菜館
本號附設 津川名菜 女子招待 空氣流通
咖啡部 各種筵席 房間清潔 如蒙惠顧
地址夫子廟 貢院東街 電話二一七四八
隨意便酌 坐位寬暢 特別歡迎 A531

大王　名產水晶餚蹄　製法精良　與衆不同
南京好好樓酒菜社出品　旅行饋送　最爲相宜
地址夫子廟首都戲院對面 A529

豫豐泰協記酒菜社
地址新姚家巷廿九號 電話二三〇六一號
樓下 經濟小酌
浙川廣菜 精美細點 熱酒燙吃
大小宴席 應有盡有 經濟小酌 A532

新開 吳宮飯店　各界旅客注意
房間優美 佈置新穎 附設浴室 體貌週到
器具摩登 花園別緻 淸潔衛生 開幕伊始
禮堂富麗 空氣新鮮 茶房訓練 定價低廉
地址 慧園街四二號 電話二二九二四 A526

福昌飯店
甲等房間每天日金十五円 乙等房間每天日金十二円
早茶日金一円五十錢法幣一元七角五分
午餐日金二円五十錢法幣三元
晚餐日金三円法幣三元五角 A533
(二樓)餐廳 電話22577
(二樓)旅館 電話21695
(三樓)旅館 電話21696
(四樓)旅館 電話21697
(五樓)餐廳 電話21698
南京中山路五十七號

大陸西餐館 牛肉莊
中山路一一七號 電話二二〇九三號
中山路二二五號 電話
自製各種德式香腸火腿 選運青島黃牛肉 各種食品一應俱全

文具類

南京 大光明印刷所 營業要目 A639

南京 仁昌印書館 開幕廣告
本館籌備經年，現已正式開業，承印中西書籍，定期刊物，軍政表冊，五彩漫畫，文憑股票，標語傳單，精裝西式簿記，無不工精價廉，約期準確，並選辦各國印刷機器，中西鉛字，仿宋正楷，一應俱全，如蒙各界賜顧，無任歡迎
地址珠江路四三〇號 A631

大華茂紙號 印刷 文具
本號專售中西文具 林西紙筆 自製信箋 運辦各種紙張
承印 軍政機關洋裝簿記表冊印刷品 一應俱全
南京北門橋魚市街三四號 A626

北京 榮寶齋書畫紙店
南京分店 延齡巷五十九號 電話二二二四九 A539

泰和製版所
精製 特點
網綫銅版 照相鋅版 套色銅版 出品精良 交貨迅速 約期不悞 價目克己
地址 南京中華路三二號 A540